CARTA AO POVO BRASILEIRO

• *A Igreja de São Joaquim da Grama. Aos fundos estende-se o cemitério do mesmo nome e o portão central do cemitério*

Leia artigo de Tenório, no «Suplemento Especial»

PARTURIENTE DESAPARECEU DO HOSPITAL GETÚLIO VARGAS

ONTEM, à tarde, fugiu do Hospital Getúlio Vargas, a mulher Maria da Glória Silva (preta, viúva, 40 anos, doméstica, residente em Embariê), internada naquele hospital às 9 horas, quando deu à luz uma crian-

(Conclui na 2ª página)

LUTA DEMOCRÁTICA

Um jornal de luta feito por homens que lutam pelos que não podem lutar

Diretor-Responsável TENÓRIO CAVALCANTI

ANO IX — Rio de Janeiro, 8 — 9 de abril de 1962 — N.º 2 507

• *O deputado Saldanha Coelho, a dra. Maria Nazaré, os srs. Abílio Coutinho e Manuel Pereira, falando ao repórter*

CONFIRMAM-SE AS ACUSAÇÕES DE TENÓRIO: A MÁQUINA ESTÁ MONTADA

POLICIA DE BRASILIA DEU SUMIÇO AO COVEIRO DE DANA TEFE

FUGIRAM

AVANCÍNI E HÉLIO VINAGRE

AUTORIDADES MANOBRAM PARA FAVORECER LEOPOLDO HEITOR COM «HABEAS-CORPUS» — RETOMA-SE O CAMINHO TORTUOSO DO SACOPÃ

A POLICIA de Brasília, a quem a equipe de "O Cruzeiro" entregou Francisco Silva, uma vez preso, fêz desaparecer o coveiro de Dana Tefé, conforme informações de Brasília chegadas à nossa redação. Do Distrito Federal fômos informados que uma escolta policial saiu anteontem daquela capital, conduzindo Francisco Silva ao Rio, onde deveria chegar pela madrugada. O delegado Amil Nei Reichaid, por sua vez, esclareceu que desde anteontem não teve mais notícias do coveiro, achando estranha sua demora. O titular da delegacia de Caxias está apreensivo e já começou a relacionar o desaparecimento de Francisco Silva, o "Chico" com o interêsse inusitado do delegado Sérgio Lamantine, de Brasília, que chegou a vir ao Rio com o propósito de libertar Leopoldo Heitor, fazendo, inclusive, uma série de diligências ao lado de Vera Regina, a amante do advogado escroque. O caso de Dana Tefé está destinado a enveredar pelo mesmo caminho do "crime do Sacopã", perdendo-se possivelmente na teia forjada pelas conhecidas e maleáveis "aranhas" que condenaram um inocente.

(Conclui na 2ª página)

• *O ancião Homero Pedro, pai de Francisco Silva que sepultou Dana Tefé e Haroldo Soares*

Protestos populares contra o aumento das tarifas da Light

Opiniões a favor e contra Lacerda, no caso da Companhia Telefônica Brasileira

SOBRE o aumento dos bondes, gás, luz, e telefones, assinado pelo governador Carlos Lacerda, dois dias depois de haver êle assegurado que não elevaria as tarifas telefônicas, nossa reportagem realizou, ontem, uma "enquete", ventilando-se, ainda, o problema da intervenção da Companhia Telefônica Brasileira.

(Conclui na 2ª página)

Carta ao General Aluísio Moura

NO dia 20 de março do corrente, enviei-lhe carta em papel timbrado da Câmara dos Deputados, apresentando-lhe o funcionário do IAPFESP, João L. Filho, com pretensão junto à sua administração, sem prejuízo para os cofres dessa autarquia. O aludido funcionário foi recebido por vossa senhoria que deu, na carta por mim subscrita, despacho segundo o qual político fluminense teria de antes ser ouvido, para que vossa senhoria opinasse sôbre uma pretensão do meu recomendado.

Confesso-lhe que seu despacho, se não é um retrato moral da sua personalidade é da época em que vivemos. Mereceria ser conhecido de seus colegas de farda, para que avaliassem o que a política pode fazer de um militar, que se presume seja sempre homem de altivez e personalidade.

Por ocasião da última crise político-militar, o político a quem vossa senhoria achou por bem ouvir, ficou acocorado, dentro de casa, tremendo como vara verde. Enquanto isso, o funcionário que lhe apresentei, ao meu lado, lutava pela legalidade que, infelizmente, deu ensejo a que meia dúzia de poltrões ocupem cargos na administração que bem deveriam ser dirigidos por homens de melhor gabarito moral.

(a) Tenório Cavalcanti

• *Ainda sob efeitos dos sôcos recebidos, Guiomar fala à reportagem. Didi chegou a arrancar-lhe um dos dentes, na briga*

ELE CULPA O BOTAFOGO

Didi surrou Guiomar por causa de Norma!

Agrediu a sôcos a ex-companheira, arrancando-lhe um dente — Guiomar dá explicações — O craque vai voltar ao lar — (Leia na pág. 8)

O Príncipe das Sombrinhas INFORMA

Tempo instável.
Temperatura em declínio.
Máxima, 31.7.
Mínima, 17.8.

VESÚVIO 7 DE SETEMBRO
Rua 7 de Setembro, 202

VESÚVIO CARIOCA
Rua da Carioca, 35

VESÚVIO LOUBET
Rua 7 de Setembro, 64

VESÚVIO ASSEMBLÉIA
Rua da Assembléia, 77

VESÚVIO RAMALHO ORTIGÃO
Rua da Carioca, 18

Domingos 12 CRUZEIROS

2 CADERNOS
16 PÁGINAS

Não podem ser vendidos separadamente

Já começou o desmonte do Morro do Querosene

(LEIA NA 8.ª PÁGINA)

Elizabeth Taylor condenada à morte

Os médicos não lhe dão mais de um ano de vida — Um câncer corrói o organismo da "estrêla" — Bebe desbragadamente para esquecer

SEMP
SEMP melhor
ASSISTÊNCIA TÉCNICA
da própria fábrica
nesta cidade
dentro e fora
da garantia
FILIAL RIO
FONES: 52-6419
e 42-2009

ELIZABET TAYLOR, a estrêla de Hollywood consagrada como a "namorada da América", tem menos de um ano de vida, segundo vem de ser divulgado nos Estados Unidos e na Europa. Um câncer vai corroendo o organismo de Elizabet, tendo ela, em carta à sua mãe, dito que quer viver em completa liberdade seus últimos meses de vida. O mal da querida estrêla foi diagnosticado pelos drs. Jacob e Perry, dos Estados Unidos, sendo confirmado pelo professor francês, do Instituto de Câncer de Paris.

Elizabet vinha se mostrando preocupada desde que uma cigana de Nápoles lhe prevenira de que ela iria viver muito pouco, devendo morrer ainda jovem. Sem levar em conta as ordens médicas de se abster de álcool, em virtude de um ferimento que apresenta na perna di-

(Conclui na 2ª página)

• *A bela Elizabeth, que está condenada e bebe para esquecer*

Operário caiu de 20 metros de altura

O operário José Borges (29 anos, solteiro, pedreiro, Rua "E", 9, Praia de Ra-

(Conclui na 2ª página)

Roteiro de Tenório para hoje

É o seguinte o roteiro do deputado Tenório para hoje, domingo, em cumprimento a compromissos de sua campanha ao Ingá:

- **Às 10 horas, em Nova Iguaçu, aniversário da «Luta Fluminense».**
- **Comício em Tinguá, às 16 horas.**
- **Às 19 horas, Coelho da Rocha.**
- **Às 20 horas, festa dos artistas de cinema.**

Impotência, Doenças Sexuais e pré-nupcial
TRATAMENTO RÁPIDO
CLÍNICA ESPECIALIZADA COM APARELHAGEM MODERNA E EFICIENTE PARA TRATAMENTO DA IMPOTÊNCIA EM AMBOS OS SEXOS REJUVENESCIMENTO E NORMALIZAÇÃO DE DESEQUILÍBRIO SEXUAL E EMOCIONAL.
Dr. Augusto Marques
Diàriamente das 13 às 19,30 horas — Tel.: 22-6671.
RUA RIACHUELO N. 427
1º ANDAR
(Esq. da Rua Frei Caneca).

TECELÕES:
Precisam-se com prática de xadrez e maquineta. — Fábrica de Tecidos Esperança. — Rua José Eugênio, número 19 — São Cristóvão.

Enforcou-se o ancião na residência

SUICIDOU-SE, ontem, na residência, o ancião José de Sousa (branco, casado, 61 anos, Rua Dois, 678, ap. 401, IAPI da Penha). Desesperado por achar-se acometido de doença incurável, amarrou o cinto ao pescoço e ao porta-toalha do banheiro, enforcando-se. Foi encontrado já morto, por sua filha Hilda da Silva Sousa (casada, 30 anos) que ainda solicitou o concurso de uma ambulância e comunicou o fato ao 21.º Distrito Policial. O comissário Borges estêve no local, fazendo remover o corpo para o necrotério do IML.

José de Sousa, ao que apuramos, estivera internado na Casa de Saúde Dr. Eiras, durante dois meses. Recebeu alta há duas semanas. Inteirado de que sua moléstia era sem cura, desesperou-se.

CASA URAYR
MATERIAL PARA RÁDIO E TV EM GERAL
Rua Tte. Cerqueira Leite, 15-H MÉIER
Rua ao lado da Caixa Econômica.
Válvulas de 1ª qualidade pelos preços da Cidade!
Todos os tipos Para Rádio e TV inclusive os mais recentes
Cristais - Antenas p/ TV - Bobinas - Conjuntos - Diais

APRENDA RÁDIO e TELEVISÃO
EM «ELETRA» a maior Escola de Rádio e Televisão em laboratório
Fundada em 1939
AGORA TAMBÉM NO MÉIER
Matrículas abertas para os seguintes cursos:
A... AS PRÁTICAS DE RÁDIO: — Para o principiante sem nenhum conhecimento
PRÁTICO-SUPERIOR DE RÁDIO: — Conserto e teoria. Para quem possui noções de rádio.
PRÁTICO DE TELEVISÃO: — Consertos e teoria. Para o radiotécnico — Transmissor de TV de sinal fixo próprio.
TURMA ESPECIAL AOS SÁBADOS
Aulas diurnas e noturnas — Mensalidades módicas
Matriz: Av. Rio Branco, 114, 10.º and. — Tel. 42-9000
Filial: Rua Dias da Cruz, 69, 4.º and. — Rio de Janeiro

amplianda sua
rêde de serviços
à população
brasileira a
RIO LIGHT associa-se à Rádio JORNAL DO BRASIL na defesa do
SERVIÇO DE UTILIDADE PÚBLICA
uma verdadeira Instituição radiofônica trabalhando para tornar melhor a vida da coletividade
Mantenha seu rádio permanentemente ligado para a Rádio JORNAL DO BRASIL — 940 kcs. Você poderá se beneficiar com as informações úteis transmitidas das 5 e meia da manhã à uma e meia da madrugada. Você poderá ajudar a quem precisa. Você poderá ser ajudado, se precisar.
SERVIÇO DE UTILIDADE PÚBLICA
Av. Rio Branco, 110 — Tel. 22-1519
rio light
RÁDIO JORNAL DO BRASIL

O Preço da Liberdade

Por CELSO PEÇANHA
(Governador do Estado do Rio)

UMA das minhas mais sérias preocupações, como homem público, é a defesa dos postulados democráticos em toda a sua pureza e majestade. Para mim, o preço da liberdade não é só aquela eterna vigilância que norteou a formação da consciência democrática do grande povo norte-americano. A liberdade exige, também, e invariàvelmente, o sacrifício voluntário dos homens que amam de verdade a sua terra e desejam a felicidade do seu povo. Uma das formas de sacrifício é a resistência impávida e serena aos impactos das mais injustas e desabridas invectivas dos derrotistas e descontentes.

No Brasil, todo homem público vive permanentemente no pelourinho, ultrajado e vilipendiado pelos grupos que dominam os grandes veículos de divulgação. Resistir a essas fôrças de pressão, enfrentá-las sem ferir a liberdade, eis a tarefa quase sobre-humana do verdadeiro democrata, quando no exercício do Poder Público. Essas fôrças fazem da difamação, da calúnia e da injúria, as suas armas prediletas, levando os espíritos desprevenidos a equívocos dolorosos, que só o tempo corrige, na justiça da História. A reação legal, o recurso aos tribunais para a reparação de agravos, nada disso adiantaria na defesa da vítima, que passaria então a ser apontada como algoz da liberdade...

Nem por isso o democrata autêntico há que desesperar e se deixar quebrantar na execução da sua tarefa hercúlea. Dizia Rui Barbosa que "todos homens ateis à Pátria hão de provar a esponja de fel e vinagre", que a Imprensa não haveria de ser manietada pelo fato de alguém ameaçá-las. Porque existem inimigos da liberdade, porque êles não escolhem meios e modos para realização dos seus desígnios sinistros, jamais iríamos nós, os democratas de verdade, renunciar à luta em prol daqueles que dignificam o homem e glorificam os povos.

A luta pela preservação da liberdade é realmente árdua. Não se trata unicamente de enfrentar os inimigos solertes, os insidiosos e demagogos, que se apresentam sob os mais sutis disfarces. Trata-se, e, sobretudo, de despertar o povo para a consciência dos seus direitos e deveres.

Um pensador argentino, ainda recentemente, estudando o problema da Democracia e das ditaduras, em nosso Continente, observa que os povos americanos nem sempre sabem defender eficazmente a sentir, compreender e valorizar a liberdade, nem conseguem exercê-la convenientemente, porque desconhecem o valor e a força do voto — arma ainda mais poderosa que a energia atômica. É que os aventureiros, os bufões e demagogos, formando uma frente de pressão mais heterogênea e contraditória, conseguem os povos aos mais terríveis erros na escolha dos seus representantes.

Por isso, a minha grande preocupação de governante tem sido a de preservar, a todo custo, a pureza democrática, entregando à serenidade, às assacalhadas dos demagogos, aos grupos, deixando que êles se chafurdem, contraditados no torvelinho de suas mesquinhas paixões, na convicção de que a minha consciência pessoal serve não como um exemplo, mas como um exemplo para a História, mas sim, principalmente, para despertar a consciência cívica do meu povo e ajudá-lo a discernir com clareza onde estão os seus verdadeiros amigos e onde estão os que apenas procuram mistificá-lo, numa desesperada da comunista do Poder para a satisfação de insaciáveis apetites pessoais.

Protestos populares contra o aumento das...

(Conclusão da 1ª página)

UM PARLAMENTAR

Ouvimos o deputado Saldanha Coelho, que assim se pronunciou:

— O decreto de desapropriação do sr. Lacerda, sôbre a CTB, não serviu, como êle esperava, para encampar coisa alguma. Foi, apenas, uma ameaça para tumultuar os estudos do govêrno da União acêrca da matéria nacional. Lacerda sempre estêve e continua a serviço do grupo Light e, hoje mesmo (ontem), aumentou em 32 por cento as tarifas telefônicas e, na próxima semana, elevará para dez cruzeiros as passagens de bonde. Um homem que, há 50 anos, defende os interêsses estrangeiros, não pode ir contra êsses grupos.

AGIU CORRETAMENTE

O funcionário público Manuel Pereira de Araújo, residente na Avenida Brasil, 755, acha que o governador Carlos Lacerda agiu corretamente no caso da encampação da Telefônica, pois considera que a mesma se encontrava sob controle de tubarões. Quanto à atitude assumida pelo govêrno Federal, cerceando a intervenção, aquêle servidor acha que não passou de uma represália. E o sr. Manuel Pereira conclui:

—Sou contrário ao aumento das tarifas de bonde, gás, luz e telefone e acredito que se trate de vingança do governador Lacerda contra Jango.

"TUDO É POLÍTICA"

— Foi acertada a medida de desapropriação determinada pelo sr. Carlos Lacerda na CTB. Quanto à atitude do Govêrno Federal, prefiro não opinar.

São pontos de vista do comerciante Abílio de Araújo Coutinho (Rua Itapiru, 906), que acha que "tudo é política", e dela só o povo é vítima, como o caso da majoração daquelas tarifas.

PRECIPITAÇÃO

A doutôra Maria Nazaré Martins, residente na Rua Catumbi, 67, ouvida a respeito, esclareceu que Lacerda foi precipitado em querer desapropriar a CTB. Assim dessa forma — disse a médica — num momento psicológico, visando prejudicar os entendimentos de Jango em sua viagem aos Estados Unidos. A doutôra Maria Nazaré finalizou:

— Felizmente, o sr. João Goulart soube contornar a situação, intervindo naquela emprêsa. Mas o seu ato não tardou pois o sr. Lacerda, em tevê, apoia aumento das tarifas, esquecendo-se de que, na época do acôrdo, salariais com empregados da CTB afirmara ser desnecessária aquela majoração.

SINDICATO DOS TRABALHADORES NA INDÚSTRIA DA CONSTRUÇÃO CIVIL E DE LADRILHOS HIDRÁULICOS E PRODUTOS DE CIMENTO, DO ESTADO DA GUANABARA

Sede Própria: Rua Haddock Lôbo, 78
Telefone 48-2555

EDITAL

Na qualidade de Presidente dêste Sindicato, faço saber aos que o presente virem ou dêle tiverem conhecimento que foi o seguinte ,o resultado do pleito eleitoral, realizado na sede do mesmo, do dia 26 de março a 4 de abril de 1962, em 2ª Convocação, para renovação da Diretoria, Conselho Fiscal e Delegados Representantes junto à Federação, biênio 1962/64.

CHAPA Nº 1

PARA DIRETORIA — Encabeçada pelo associado ARNALDO RODRIGUES COELHO, matrícula nº 4 — 1.447 votos.

PARA O CONSELHO FISCAL — Encabeçada por Arnaldo Rodrigues, matrícula nº 1.042 — 1.455 votos.

PARA DELEGADOS REPRESENTANTES JUNTO À FEDERAÇÃO — Encabeçada pelo associado ARNALDO RODRIGUES COELHO, matrícula nº 4 — 1.504 votos.

CHAPA Nº 2

PARA DIRETORIA — Encabeçada pelo associado SALATHIEL TEIXEIRA ROLINS, matrícula nº 11 746 — 416 votos.

PARA O CONSELHO FISCAL — Encabeçada pelo associado AGENOR OLÍMPIO DA SILVA, matrícula nº 1 874 — 419 votos.

PARA DELEGADOS REPRESENTANTES JUNTO À FEDERAÇÃO — Encabeçada pelo associado SALATHIEL TEIXEIRA ROLINS, matrícula nº 11 746 — 413 votos.

Foram eleitos portanto, os candidatos da Chapa nº 1, os quais são os seguintes:

Para Diretoria:
Arnaldo Rodrigues Coelho
Francisco Dias Maciel
Júlio Marques d'Oliveira
Nicolino Paracampo
João Monteiro

Para o Conselho Fisco
Arnaldo Rodrigues
Francisco Reis
José Luis de Miranda

Para Delegados Representantes Junto à Federação
Arnaldo Rodrigues Coelho
Nicolino Paracampo
Francisco Dias Maciel

Para Suplentes
Raymundo Rohs Rodrigues
Joaquim Alves Barroso
Ernesto Fernandes da Hora
José Alexandre da Costa
Manoel Marcolino Simplicio

Para Suplentes
Thimotheo Barbosa de Jesus
Ildemar Rube Pereira
Alexandre Fernandes Rasteiro

Para Suplentes
João Monteiro
Francisco Reis
Manoel de Paula Gama

Rio de Janeiro, 8 de abril de 1962.
Arnaldo Rodrigues Coelho
Presidente

Fugiram Avancini e Hélio...

(Conclusão da 1ª página)

Dentista de Dana

De qualquer forma, informou o delegado Amil Relchaid: as diligências prosseguem. A propósito, a autoridade mandou emissário a São Paulo para solicitar o concurso do dentista de Dana Tefé a comparecer à cidade de Rio Claro para exame das arcadas dentárias da vítima, no caso de serem os restos localizados e exumados. Na ausência de Francisco Silva, o experimentado policial está de posse de elementos que poderão leva-lo ao encontro do cadáver. As autoridades indicadas para fazer a exumação continuam em Rio Claro, aguardando o momento necessário. Entre êstes, encontra-se o promotor Gil Castelo Branco, indicado para acompanhar o caso. O delegado Amil admite que o farsante Leopoldo Heitor com a demora da chegada do "Chico" poderá vir a ser beneficiado com o "habeas-corpus" impetrado em seu favor.

O desembargador Salomonde foi designado relator da medida e ao que se propala está propenso a manifestar-se favoràvelmente. Tais temores, entre outras coisas, residem no fato de o desembargador fugir às normas legais, deixando de pedir ao juiz Ulisses Salgado, da Comarca de Rio Claro, as informações de praxe, limitando-se a requerer, por telefone, o envio do processo.

Não é proprietário

Os 365 sócios do clube social da Fazenda de São Joaquim da Grama lançaram ontem protesto contra informações que se vêm noticiando, segundo as quais, aquela propriedade seria de Leopoldo Heitor. É sabido que o assassino de Dana Tefé é proprietário apenas de um sítio de seis alqueires, localizado na fazenda, e de nome "Sítio Manga Larga". Posteriormente, êle adquiriu mais três alqueires, com o propósito de aproveitar uma estrada, que lhe encurtaria o percurso até à casa de moradia do sítio. Os seis alqueires primeiros foram adquiridos de Belarmino Freitas e os três últimos da Companhia Itaoca, verdadeiramente proprietária da Fazenda São Joaquim da Grama.

Diligências

Diligências estão sendo encetadas no sentido de serem localizados Hélio Vinagre e Válton Avancini, o primeiro considerado indiciado como o autor material da morte de Dana Tefé, e o segundo, intimamente ligado à ocorrência. Ambos se encontram desaparecidos. Válton Avancini fugiu de seu sítio, em Alibáia, em São Paulo, não se sabendo, nem mesmo os parentes, do destino por êle tomado. Apurou-se, entretanto, que Avancini se mostrou preocupado quando tomou conhecimento da prisão do comparsa Leopoldo Heitor. Chegou a aventar, num possível retôrno à cena, o crime do Sacopã.

Culpabilidade

A culpabilidade de Leopoldo Heitor e de Hélio Vinagre já é coisa consumada. O depoimento de Zélia Hoffmann, atriz de televisão e amiga íntima de Dana Tefé, afasta tôda a dúvida que por ventura possa pairar sôbre a ocorrência. Disse Zélia textualmente:

— Heitor matou Dana. Tenho absoluta certeza. Sempre avisei a Dana que êle era perigoso. Ela, entretanto, não me deu ouvidos. Ao contrário, confiou-lhe tudo o que tinha, em bens, dando-lhe autoridade para negociá-los a seu critério.

O dr. Oduvaldo Vasques, presidente da Associação Fluminense dos Advogados, está encarregado de acompanhar as diligências policiais no que toca aos aspectos judiciais. Informou à reportagem que os trabalhos vêm sendo pautados dentro das normas jurídicas, não se encontrando motivos para qualquer restrição. O cemitério de São Joaquim da Grama continua interditado pela Polícia, bem assim o sítio "Manga Larga", de propriedade de Leopoldo Heitor e local do crime.

Leopoldo ri

Fomos informados que fôrças estranhas estão pretendendo criar clima para transferir o processo para a jurisdição de Pirai. Leopoldo Heitor, ao tomar conhecimento de que Francisco Silva havia sido preso e contado que o corpo de Dana Tefé estava sepultado no cemitério da Fazenda São Joaquim da Grama, começou a sorrir, chegando mesmo às gargalhadas. A informação foi transmitida a Leopoldo por seu cunhado Fábio Dependino. Êste chegou à conclusão de que o parente está ficando maluco.

Conferência sôbre a tuberculose

AMANHÃ, no salão nobre do Hospital Sanatório São Sebastião, no Caju, o diretor do Serviço Nacional de Tuberculose, dr. Aldo Vilas Boas, pronunciará uma conferência sôbre o desenvolvimento da Campanha Nacional Contra a Tuberculose. A conferência é promovida pelo Centro Conjunto de Estudos São Sebastião, que realizará naquela data a sua primeira reunião dêste ano.

Eletricistas
Precisam-se oficiais, mestres e contramestres para serviços de instalações industriais pesadas, para trabalhar no interior de Minas Gerais e Paraná.
Os candidatos deverão apresentar-se com documentos, na Rua Senador Pompeu, 46-60 — Departamento do Pessoal.

Liquenê
henê Líquido
A BASE DO PURO HENÊ ALEMÃO
* JÁ VEM PRONTO!
* NÃO VAI AO FÔGO!
* TINGE E ALISA INSTANTÂNEAMENTE E MUITO MELHOR!
ARTICON

Rua Leandro Martins, 6-1.º
Tel.: 23-0874-RIO-GB

Loide Brasileiro
PATRIMÔNIO NACIONAL
RUA DO ROSARIO N. 1
FRETE E PRAÇAS TEL.: 31-3329 e 31-2060 — RAMAIS 26 e 27
PASSAGENS TÉRREO TEL.: 31-3304
INFORMAÇÕES TEL.: 31-3342

Linha Européia
HELGA HOWALDT
Sairá a 11 do corrente, para Ilhéus — Salvador — Fortaleza — S. Vicente — Havre — Dunquerque — Londres — Antuérpia — Roterdam — Bremen e Hamburgo.

Linha do Mediterrâneo
LÓIDE NICARAGUA
Sairá a 9 do corrente para Vitória — Ilhéus — Salvador — Cabedelo — S. Vicente — Casabianca — Tarragona — Barcelona — Tunis — Marselha — Genova — Livorno — Nápoles — Trieste.

AVISO
Qualquer alteração nas datas de saídas dos navios será publicada neste local.

Linha Americana
SAIDAS DE SANTOS
LÓIDE VENEZUELA
Sairá a 18 do corrente, para A. dos Reis — Niterói — Rio — Vitória — S. Ilhéus — Salvador — Cabedelo — Trinidad e Nova Iorque.
LÓIDE BOLIVIA
Sairá a 11 do corrente, para Angra dos Reis — Rio — Niterói — Vitória — Salvador — Trinidad — La Guaira — (Opcional) — Nova Orleans.

Linha Americana
SAIDAS DO RIO
LÓIDE EQUADOR
Sairá a 11 do corrente, para Vitória — Ilhéus — Cabedelo — Trinidad e Nova Iorque.
LÓIDE BOLIVIA
Sairá a 18 do corrente, para Niterói — Vitória — Salvador — Trinidad — La Guaira — (Opcional) — Nova Orleans.

Sociais

ANIVERSÁRIO

— Aniversaria hoje a menina Raimalda, filha do vereador e deputado estadual Arnaldo Rodrigues Coelho e de sua esposa senhora Raquel da Silva Coelho. Na residência de seus pais, Raimalda recebeu parentes e amigos com um lanche.

Parturiente...

(Conclusão da 1ª página)

ça do sexo masculino. A mulher sem que se saiba os motivos, aproveitou o abandono a que está entregue o nosocômio e desapareceu, tendo, antes, tempo de lavar roupa. Com êsse é o terceiro caso que ocorre no Hospital Getúlio Vargas.

Operário...

(Conclusão da 1ª página)

mos) caiu ontem, de uma altura de 20 metros, sofrendo traumatismo craniano e contusões generalizadas. A vítima foi internada no Hospital Getúlio Vargas. O acidente ocorreu na Escola Normal Nunes, situada na rua do mesmo nome, esquina da Praça Ramos de Queiroz. O 21º Distrito Policial registrou o fato.

7º CONGRESSO DA CIOSL

Por proposta da CNTI, aceita à unanimidade, será efetuada uma reunião nas proximidades da realização do Sétimo Congresso da Confederação Internacional das Organizações Sindicais Livres, quando será elaborado um documento em que se fixará, no campo internacional, a pensamento dos trabalhadores brasileiros.

Elizabete...

(Conclusão da 1ª página)

reita, Elizabet nos últimos dias tem bebido desbragadamente, consumindo mais de um litro de uísque por dia, tentando afogar a angústia de que se encontra possuída por saber que dentro em breve a inevitável figura da morte irá visitá-la.

Escreveram ao POSTE

DIA	
4440-10	4566-17
1086-22	671-18
0676-19	821- 6
8903- 1	8-15
CONST.	NIT.
3048-12	2729- 8
0079-20	1808- 1
1574-19	1197-25
3958-15	671-11
8659-15	2879-20

MOVIMENTO SINDICAL

TELEGRAFISTAS INICIAM SUA CAMPANHA SALARIAL

Prossegue a greve dos operários navais — Ameaça de paralisação dos marítimos, estivadores, portuários e do pessoal das refinarias de petróleo — Assembléia dos motoristas

COM uma assembléia nacional da classe, a princípio marcada para o dia 19, às 20 horas, na sede do sindicato da Guanabara, à Rua dos Andradas, 96 — décimo sétimo andar —, os telegrafistas brasileiros vão iniciar sua campanha de aumento de vencimentos, visando a renovação do Contrato Coletivo de Trabalho com as emprêsas de telecomunicações e a assinatura de nôvo acôrdo salarial.

Dentre as numerosas reivindicações dos telegrafistas, radiotelegrafistas e radiotelefonistas, destacamos as seguintes:

1 — aumento salarial de 60 por cento sôbre os atuais vencimentos;

2 — reajuste mínimo de 15 mil cruzeiros, a fim de que a maioria da classe seja beneficiada;

3 — pagamento de um mês de vencimentos, como gratificação especial, durante as festas de São João e São Pedro que se realizam em junho de cada ano;

4 — aprovação dos quadros de carreira nas emprêsas onde trabalham os telegrafistas, radiotelegrafistas e radiotelefonistas, segundo as cláusulas do consumo coletivo firmado entre as companhias de telecomunicações e as entidades sindicais da classe.

Operários navais

CONTINUA a greve dos operários navais que trabalham nos Estaleiros Caneco, sediados na Ponta do Caju. Existe ameaça de que êsse movimento "paredista" se alastre a outros estaleiros da Guanabara e do Estado do Rio, em virtude dos operários do "Caneco" não terem recebido, ontem, seu pagamento semanal.

Escritórios

OS empregados nos escritórios das emprêsas de navegação marítima estarão reunidos, amanhã, em seu sindicato, para discutir o plano de enquadramento sindical da classe, organizado por uma comissão especial, designada para êsse fim. Caso os referidos estudos sejam aprovados, o sindicato os encaminhará às autoridades, solicitando revisão no enquadramento do pessoal que trabalha nas autarquias da Marinha Mercante.

Motoristas

AMANHÃ, às 19 horas, os motoristas promoverão uma assembléia no Sindicato dos Rodoviários, à Rua Camerino, 66, para examinarem as conseqüências da campanha repressiva das autoridades contra os profissionais do volante.

Propagandistas

O SINDICATO dos Propagandistas de Produtos Farmacêuticos convocou uma reunião da classe para a próxima têrça-feira, a fim de que seja examinada a proposta patronal, que concede novos vencimentos aos integrantes daquela categoria.

Greves

CONTINUAM os preparativos dos líderes sindicais, para a deflagração das greves dos estivadores e marítimos, dia 16, caso até aquela data, as autoridades não atendam as pretensões das referidas classes. Amanhã, serão entregues ao ministro da Viação os estudos feitos sôbre a aplicação das Resoluções 2 131 e 2 132, da Comissão de Marinha Mercante, que garantiram uma melhoria de 0 por cento ao pessoal da Estiva. A paralisação dos marítimos e estivadores conta com o apoio dos portuários.

Petróleo

REALIZA-SE em Salvador (Bahia), uma reunião dos presidentes dos Sindicatos de Trabalhadores em Petróleo, a fim de que seja aprovada a deflagração de uma greve nas refinarias, dia 13, caso as emprêsas não concedam um aumento de 30 por cento e não elevem o salário-família de 750 para mil cruzeiros, por dependente.

Tenório falará dia 13, às 18.30 horas, no Palácio dos Metalúrgicos à Rua Ana Néri, 152, a convite dos dirigentes sindicais.

Nova greve dos marítimos

A Federação Nacional dos Marítimos e a Federação Nacional do Grupo de Máquinas, deram um prazo ao Ministério da Viação e Obras Públicas, até o próximo dia 15 do corrente, para tornar extensivo ao pessoal das autarquias marítimas do Lóide e Costeira as vantagens decorrentes do contrato coletivo de trabalho firmado entre essas duas entidades e o Sindicato dos Armadores para o pessoal das emprêsas particulares.

Se a pretensão não fôr atendida dentro do prazo estabelecido, a classe deflagrará greve.

Comissão de deputados estuda meio de pedir intervenção no Estado do Rio

NENHUM INTERÊSSE DO POVO PELA CRISE

NITERÓI — Já a esas altura ninguém mais nutre esperança em ver resolvida a crise política que há quase um mês lavra no Estado do Rio, com duas Assembléias Legislativas, o ministro Alfredo Násser desenvolvendo esforços para encontrar uma solução e o governador sem saber como proceder.

Dependendo, agora, exclusivamente da sorte, tudo leva a crer que a crise se encaminha para a intervenção. O sr. José Janóti, presidente da Assembléia n.º 1, destanou uma comissão de deputados para estudar o meio de requerer essa medida. Assim, a qualquer momento a Velha Província pode estar sob a direção de um interventor, resultado de atos para os quais o povo não concorreu e, o que é um sintoma grave para as instituições vigentes, não dá a mínima importância, não conseguindo nenhuma das correntes em choque despertar o interêsse do fluminense.

Ganhar 20 ou 30 mil cruzeiros, é fácil. Seja um técnico, estudando

Rádio — Eletricista enrolador — Mecânico de automóvel — Eletricista de automóvel — Transmissões hidramáticas — Aulas teóricas e práticas noturnas

ESCOLAS PROFISSIONAIS URUBATAN

Praça Onze de Junho, 75 — Sobrado

NÃO TEMOS TELEFONE

Vidraçaria Cruzeiro do Sul

(IMPORTAÇÃO E EXPORTAÇÃO)

Instalações completas de: Vidros Metais, Espelhos, Cristais e Vidros fantasia — Telhas, Ladrilhos, Pavers, Tijolos e molduras em grosso — Bisautagens, Espelhação, Gravação, Opacação, etc.

EXECUÇÃO RÁPIDA A PREÇOS MÓDICOS

OFICINAS PRÓPRIAS

GRANDE VARIEDADE DE ARTIGOS PARA PRESENTES

Paulino Rodrigues da Rocha & Cia. Ltda.

RUA DO REZENDE, 33/35 — FONE: 42-4134 — LOJA

RUA DOS ARCOS, 86 — DEPÓSITO

quem tem esperança sempre alcança!

UMA ROUPA ESPECIAL SOB MEDIDA

desde **500,** mensais

Venha já tirar as medidas... e vista-se elegantemente com um terno dos melhores tecidos e cortado por grandes alfaiates. E o pagamento é suave: uma parcela por mês.

Linhos, tropicais, sarjas, cambraias ou casemiras.

Roupa feita por mais bem feita nunca é perfeita.

esperança de Barros Costa & Cia.

Av. Passos 10 18 Tel. 22-6570

Não deixe de comprar por não saber como pagar

CR$ 100,00 DE ENTRADA

Heliogás - 2, 3 e 4 bôcas com forno e estuta

Somente até sábado

HELIOGAS

CASA AJUZ

R. Visconde Rio Branco, 54

Temos máquinas de costura SINGER

DELEGADO DE SÃO GONÇALO É CONTRA A ORDEM

O delegado do 1.º DP de São Gonçalo, dr. Newton Watzs está-se tornando "persona non grata" naquele próspero município. Uma comissão de moradores compareceu a esta redação, pedindo que o sr. Gouveia de Abreu, chefe de Polícia, tome providências contra o delegado arbitrário, useiro e vezeiro em espancar operários. Ainda outro dia sem mais nem menos, a autoridade distribuiu rajadas de metralhadora em plena via pública.

Repórter amador — 43-8362 — 23-4127

OUÇA HOJE às 22.05 horas na RÁDIO NACIONAL

O PROGRAMA "CIDADES BRASILEIRAS" HOMENAGEM AO MUNICÍPIO DE DUQUE DE CAXIAS

UM PROGRAMA DA RIO LIGHT S. A.

SUPERVENDA DE FÁBRICA

4.880, mensais

PLANOS ATÉ 30 MESES COM 5.740, DE ENTRADA

T.V. ALL ACES "COMODORO"

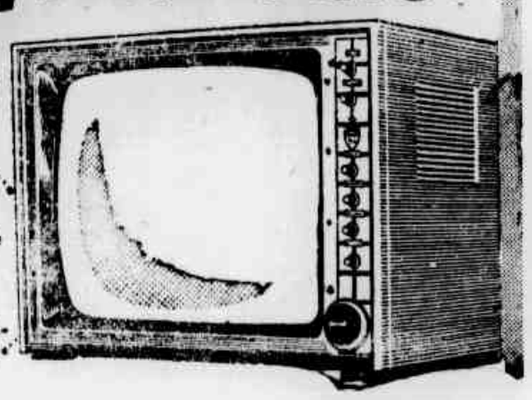

MAPEN

Penha: R. JOSÉ MAURICIO, 101, S/ 204.

Cascadura: R. IGUAPÉ, 10, S/ 401 (L. Cascadura.

Campo Grande: R. CAMPO GRANDE, 696, S/ 504 (Ed. Bco. Predial)

- 23 polegadas
- Som de alta fidelidade
- Garantia integral e Assistência Técnica permanente.

A CAÇULA Apresenta

O PLANO DE VENDA ANTECIPADO PARA O DIA DAS MÃES

Super Facilidade

Compre uma e receba duas mercadorias à sua escolha

Geladeira GELOMATIC

4-8 e 10 pés ou a marca de sua preferência — À VISTA a partir de Cr$ 49 500,00

Super Facilidade

30 meses sem entrada

Prestações a partir de Cr$ 2 950,00

Entrada Cr$ 800,00

Pelo plano crescente

TELEVISOR MODÊLO 62

Sem entrada em 30 meses a partir de Cr$ 4 120,00 mensais — Cr$ 800,00 de entrada pelo plano crescente

★

Philco - Philips - Standard Electric - All Ace - Sempre - Pioneer - Emerson - Empire - Telefunken etc.

A CAÇULA

Rua Buenos Aires, 313

Casa própria para os trabalhadores da construção civil

Segundo declarações prestadas à nossa reportagem, pelo presidente do Sindicato dos Trabalhadores na Indústria da Construção Civil do Estado da Guanabara, sr. Arnaldo Rodrigues Coelho, a partir do dia 15 do corrente, serão abertas inscrições para os associados que desejarem adquirir casa própria através do IAPI, pois já está aguardando do delegado daquela instituição de previdência social as plantas e as condições em que deverão ser observadas no empréstimo imobiliário a ser concedido aos trabalhadores.

Revelou, ainda, aquele dirigente, que o programa do atual presidente daquela autarquia, sr. Valdemar Luis Alves, veio de encontro ao seu velho sonho.

Concluindo as suas palavras, convidou os trabalhadores interessados a comparecerem à secretaria do sindicato, a fim de receberem instruções a respeito do assunto mediante apresentação de suas respectivas carteiras de contribuição do IAPI e do órgão sindical.

Jacarepaguá

Largo do Tanque. Vendo excelentes terrenos. — rua calçada, iluminada. Água, esgôto, tôda condução e comércio à porta, em frente ao bonde, com 10 mil de sinal, 45 mil na escritura e prestações mensais de Cr$ ..... 4.300,00. Ver e tratar no local com o proprietário, à Rua André Rocha, 307. Vendo, também, 2 terrenos, em Pilares, servindo para indústria ou residência, com 300 mil de entrada e prestações mensais de Cr$ 19.300,00, e uma casa em Marechal Hermes, à Rua Regente Lima e Silva, 482, com 1 milhão de entrada, saldo a combinar. Sr. Carlos.

Dr. José de Albuquerque

Membro efetivo da Sociedade de Sexologia de Paris

DOENÇAS SEXUAIS DO HOMEM

Das 14 às 18 horas

Rua do Rosário, 98

VICENTE DE CARVALHO

MAGNIFICA OPORTUNIDADE

Hiva de Imóveis vende ótimos apts., entrega 6 meses, todos frente p/pça. na Av. Autom. Club, 2 351, c/sala, 2 qts., banheiro compl., cozinha, área com tanque etc. Preços a partir de Cr$ ..... 1.940.000,00, 60% financiados após entrega — 7 anos. Preço fixo s/reajuste de qualquer natureza. V/local c/sr. João ou Virgílio, em nome da Hiva. Tratar: R. México, 119 — g/609. Tels.: 32-3293 e 52-6660.

MAQUINAS RODOVIÁRIAS BRASILEIRAS S. A.

MAROBRAS

ADMITIMOS

1 Eletricista para manutenção
1 Oficial maçariqueiro
3 Soldadores elétricos
5 Torneiros Oficiais
5 Torneiros meios
5 Serralheiros oficiais
1 Operador de mandrilhadeira.

Apresentar-se na Usina Rio-Petrópolis, Km. 15,2 — Jardim Primavera.

ADVOGADO

DR. MANOEL

Legislação Trabalhista. Direito de Família. Acidentes em Geral. Despejos. Contratos e Distratos. Escrituras. Cobranças no Executivo. De 9 às 11 e de 13 horas em diante. — Rua México, 98, sala 810. Tel.: 42-1946.

EVOCAÇÃO EM PÔRTO SEGURO DA PRIMEIRA MISSA DO BRASIL

NO mesmo local — Pôrto Seguro, no Estado da Bahia — onde foi celebrada, por frei Henrique de Coimbra, em 1500, a primeira missa do Brasil, será rezada, no próximo dia 26, uma quinta-feira, como foi, exatamente, há quatrocentos e sessenta e dois anos, uma missa evocativa.

Trata-se de interessante promoção da "Panair do Brasil" e "Transportes Aéreos Portugueses", através do "Vôo da Amizade", serviço comum mantido pelas duas emprêsas. Naquela ocasião, virá de Portugal uma comitiva de ilustres personalidades, dente as quais o arcebispo da Guarda, destacadas figuras eclesiásticas, presidentes das Câmaras Municipais da região da Beira Alta, jornalistas regionais e o presidente da "TAP", eng. Vaz Pinto. A missa campal em Pôrto Seguro contará com a presença de altas autoridades religiosas, civis e militares do País, devendo revestir-se de um cunho altamente significativo. A comitiva visitará, igualmente, Brasília, São Paulo e o Rio de Janeiro, onde serão realizadas outras importantes cerimônias. Em Brasília será oferecida à catedral, pelos visitantes, uma reprodução da imagem de N. S. da Esperança, existente em Belmonte, Portugal, e que acompanhou Pedro Alvares Cabral, na viagem do descobrimento do Brasil. No Rio, em sessão solene luso-brasileira, a realizar-se, no dia 30 à tarde, no Liceu Literário Português, será feita a leitura da carta de Pero Vaz de Caminha, dando conta a **el rei d. Manuel**, de Portugal, do descobrimento do Brasil. Quando da passagem por Salvador, o governador Juraci Magalhães oferecerá um banquete à comitiva.

na LUTA do mundo

TANTO CONFETE... DÁ PARA DESCONFIAR!

O sr. Jango foi recebido com "uma chuvissima" de confete. Dizemos "chuvissima" para mostrar que o confete era muito, mesmo.

E daí? E daí é que estamos um pouco sôbre o "cabreiro"... porque é que "o globo" não ataca por causa da encampação da Telefônica. E os jornais dos Estados Unidos estão, todos, "moita". Por que não há protestos na terra do Tio Sam contra a encampação da "Telefônica"?

Não dá para desconfiar? Não dá para a gente ficar pensando que tudo já foi muito bem feitinho, arrumadinho, combinadinho? Que aí tem coisa, sem.

O sr. Carlos Lacerda tinha "acertado" o seu negócio com os magnatas de lá. Tudo combinado, etc. Alguém, não sabemos quem, fêz a mesma coisa com outro grupo de magnatas. E olha o pessoal brigando aqui, descobrindo os podres um do outro!

O sr. Lacerda diz que há ladrão na costa (isso de mouro já passou) e que a ladroeira é mesmo de doer. O pessoal acusado, "moita". A "sadia" dos Estados Unidos e a nossa estão caladas e não atacam o Brasil por causa da encampação... Aí tem coisa...

Esperamos que o sr. Lacerda volte à televisão para "esculachar" o pessoal, contar a negociata, tintim por tintim, que êle não tem razão nenhuma em querer ficar com a Telefônica. Que as comunicações têm de ficar é mesmo com o Govêrno Central. Mas tem corridas de razão quando se insurge contra a gatunice. Vamos, governador, dê o nome aos bois! E conte a "marmelada".

ARGENTINA

OS "gorilas" continuam desenvolvendo esforços para obter o reconhecimento para o govêrno de fôrça que implantaram em seu país e os Estados Unidos lá prometeram que sim, que deixem passar a marola... que depois, tudo se arranja. O betancourt, da Venezuela, sujeito muito gozado, finge-se de democrata e bate o pezinho mimoso, que não vai reconhecer os "gorilas". Que se deixe de bobagens, que à hora em que os Estados Unidos encresparem o sobrôlho, êle logo mete o rabo entre as pernas e reconhece até govêrno legal e correto.

na LUTA da política

AUMENTOS DO SR. LACERDA

O sr. Lacerda, a princípio, disse que não ia aumentar as tarifas dos telefones. Depois, para criar embaraços ao Govêrno e não para atender aos operários, tacou o aumento das tarifas. Aumentou a luz, gás, bondes "e se mais houvera mais aumentara", segundo o poeta. Isso está direito? O povo é que há de pegar as suas brigas com o Govêrno Federal?

Se o sr. Carlos Lacerda quer brigar com o Tancredinho e o sr. Jango, zingue a mão dêles e parta para cima dêles. Não para cima da gente, do povo, "afanando" o nosso dinheirinho. O sr. Carlos Lacerda não acha bonito o Tancredinho, que é careca, pequenininho, magro, nariz um tanto esquisito, diga isso para êle, faça troça dêle, prejudique a vida dêle. Não a nossa. Tá bem?

BANCO BRASILEIRO VENDIDO A AMERICANOS?

Onde é que nós estamos? Isto é uma nação ou um protetorado? Com que direito o Banco Hipotecário Lar Brasileiro S.A. vende a maioria de suas ações, transformando-se assim, sem mais nem menos, em banco americano? Em vez de nacionalizarmos os bancos estrangeiros estamos americanizando ainda mais os nossos, abertamente? A esta altura do regime capitalista, êste capitalismo industrial de 1962, ainda é possível o sujeito ou meia dúzia ou cúzia e meia de sujeitos disporem de um patrimônio que não é só dêles, vendendo-o ao estrangeiro e continuando a receber depósitos e a agir dentro de nossa economia, como se o Brasil fôsse a casa da sogra? Pode?

Se ainda pode, as autoridades devem imediatamente tomar providências para que a transação não se faça, pois que coloca em mãos de estrangeiros parte considerável de operações financeiras que afetam a economia do País.

Uma subsidiária do Banco Chase Manhattan, segundo notícias vindas de Nova Iorque, acaba de comprar a maioria das ações do Banco Hipotecário Lar Brasileiro. Lar Brasileiro? Mais parece a casa da sogra. Essa gente não tem que dar satisfações a ninguém. A autorização que receberam para fundar a arapuca, podem-na passar adiante? Sim, praticamente, passaram-na adiante, venderam-na, por 30 dinheiros, ou mais. Diz que o tal de casa da sogra está com 42 milhões de dólares, sendo êsses os seus fundos. Seus fundilhos, diríamos nós, pedindo a atenção do Govêrno Federal para essa negociata que pode ser "legal", em todos os sentidos, mas que prejudica o o Brasil.

O INEFÁVEL SR. MILTON CAMPOS

HÁ certas pessoas que devem desaparecer da cena política, na hora certa. O que faz o sr. Milton Campos, de senador, é triste. Remedou uma reforma agrária que lhe pediu o sr. Jânio e nós vemos que o "troço" é coisa mesmo do sr. Milton. Acanhado, reacionário, ineficaz. Agora, o sr. Milton, cuja grande glória foi ter enfrentado o sr. Dutra quando essa flor de reacionário pretendeu continuar no govêrno, recebendo o "gorila" na estação, em Belo Horizonte, respondeu ao então presidente que afirmava que havia "interêsses superiores que muitas vêzes se poderiam sobrepor aos do regime", respondeu-lhe o grande Milton Campos daquêle tempo, na "bucha" que nenhum "interêsse e nenhuma fôrça" pode estar acima da Constituição. Lembramo-nos bem do assunto e o guardamos até hoje. Depois, o senador compareceu a um jantar de um jornalista que estava sendo homenageado, por "honesto" ou coisa que o valha. Desde aí começou o sr. Milton Campos a cair. E, agora, com a sua miopia (ninguém nos tira da cabeça que ficou gagá!) a respeito da Telefônica, colocando-se contra a encampação, é o fim! Milton Campos. Que grande admiração já tivemos por êle! E' uma pena. Longos anos de vida ao sr. Milton e que Deus lhe dê um outro "hobby" qualquer, e o afaste da política.

SURDEZ

Na tranquilidade do lar, a qualquer dia e a qualquer hora, sem compromisso, experimente os mais avançados aparêlhos auditivos, que acabamos de receber da Europa. Ouvindo rádio, TV, conversas íntimas e opiniões familiares e a melhor forma de certificar-se sôbre as vantagens de um instrumento. Em seu benefício, chame hoje mesmo um dos nossos técnicos para fazer uma demonstração em sua casa. Ao seu dispor.

HERMES FERNANDES S. A.

Rio: Av. Rio Branco, 20 - 19º andar, 43-644

S. Paulo: R. Seminário, 41-4.º andar, 36-0755

AOS APOSENTADOS DA MARINHA MERCANTE

Comunicamos que durante o mês de abril aceitaremos inscrições para medidas judiciais de atualização da vantagem de final de carreira.

Elbruz M. de Carvalho — Divaldo Montenegro

ADVOGADOS

Av. Rio Branco, 151 — 2.º andar — sala 212

De 10 às 13 horas.

OFICIAL MECÂNICO

INDÚSTRIA PRECISA DE UM COM PRÁTICA

Rua Luiz Zancheta, 94 — Jacarèzinho

CINEMA

O publico prestigiou, de maneira decisiva, o filme "Os cafajestes", que só em dois dias de exibições (5a. e 6a.-feira) alcançou nas bilheterias de 16 cinemas a expressivissima quantia de 5 milhões de cruzeiros.

Várias são as razões invocadas para êsse sucesso, e há quem acredite que a maior delas é a bela cena de Norma Benguel, nua na praia de Cabo Frio. A mais longa e ousada seqüência já apresentada no cinema brasileiro.

De qualquer maneira, é um filme que deve ser visto e prestigiado, não só pelo público, mas também pela crítica, que pode encontrar no digno e esforçado trabalho de Norma Benguel vários motivos para elogios.

"Os cafajestes" é uma produção da "Magnus Filmes" e Jece Valadão (também seu principal ator), distribuida por Herbert Richers. Outros nomes de destaque em seu elenco: Daniel Filho, Luci Carvalho, Glauce Rocha, Fátima Sommer e Germana Delamare. Ruy Guerra dirigiu com empenho e carinho, embora não tenha conseguido fazer um filme perfeito.

ESCOLHA O SEU PROGRAMA

ANONIMAS COCOTES (2a. semana). Anita Ekberg e Renato Rascel. As 14 — 16 — 18 — 20 e 22 horas. Proibido até 18 anos. (São José).

AS PONTES DE TOKO-RI (reprise, 2a. semana), William Holden e Grace Kelly. As 14 — 16 — 18 — 20 e 22 horas. Proibido até 10 anos. (Flamengo).

BRUTALIDADE (reprise, 2a. semana), Burt Lancaster e Ann Blyth. As 14 — 16 — 18 — 20 e 22 horas. Proibido até 18 anos. (Alvorada).

ESSE RIO QUE EU AMO — (brasileiro, reprise), Jardel Filho e Odete Lara. As 13.20 — 15.50 — 17.40 — 19.50 e 22 horas. Livre. (Rex, Copacabana, América e Para Todos).

ESQUINA DO PECADO, Susan Hayward e John Gavin. As 14 — 16 — 18 — 20 e 22 horas. Proibido até 14 anos. (São Luis, Madri e Santa Alice).

ESTA NOITE OU NUNCA (reprise), Jean Simmons e Paul Douglas. As 14 — 16 — 18 — 20 e 22 horas. Proibido até 18 anos. (Pax-Ipanema).

FESTIVAL DE REPRISES, um filme por dia. As 14 — 16 — 18 — 20 e 22 horas. Livre. (Roxal, Kelly e Meio-Penha).

HERCULES NA CONQUISTA DA ATLANTIDA, Reg Park e Fay Spain. As 10 — 12 — 14 — 16 — 18 — 20 e 22 horas. Proibido até 10 anos. (Plaza, Astória, Olinda e Mascote).

JULGAMENTO EM NUREMBERG (2a. semana), Spencer Tracy e Burt Lancaster. As 14.10 — 17.35 e 21 horas. Proibido até 14 anos (Leblon).

MARCHA DE HEROIS (reprise), John Wayne e William Holden. As 14 — 16.30 — 19 e 21 horas. Proibido até 10 anos. (Mesbla-Cinel.).

O PROSCRITO DE HONG-KONG (2a. semana)), Curd Jurgens e Orson Welles. As 15.10 — 18.10 e 21.10 horas. Proibido até 14 anos. (Odeon-Cinel. e Petrópolis).

O MUNDO DE NOITE (2a. semana), documentário de longa metragem. As 13.30 — 15.30 — 17.40 — 19.50 e 22 horas. Proibido até 18 anos. Vitória-Cinel.).

O AMOR TUDO VENCE (reprise), Lana Turner e Efrem Zimbalist Jr. As 13.20 — 15.30 — 17.40 — 19.50 e 22 horas. Proibido até 18 anos. (Rian, Marrocaná, Madureira, Dom Pedro (Petr.) e Piedade).

O PASSAGEIRO DA ÚLTIMA HORA (reprise). O. W. Fischer e Sonja Ziemann. As 15.10 — 18.10 e 21.10 horas. Proibido até 14 anos. (Império-Cinel.).

O AMOR CUSTA CARO, Tom Tryon e David Hedison. As 14 — 16 — 18 — 20 e 22 horas. Proibido até 10 anos. (Palácio, Rex e Carioca).

OS CAFAJESTES (brasileiro), Norma Benguel e Jece Valadão. As 12.20 — 14 — 15.40 — 17.20 — 19 — 20.40 e 22.20 horas. (Metro-Passeio, Riosmar, Botafogo, Azteca, Floriano, Metro-Tijuca, Palácio-Higienópolis, Monte Castelo, Leopoldina, Israel (Nit.), Melo (Bons.), Alameda (Nit.), Paz (Caxias) e Capitólio-Petr.).

RIO À NOITE (brasileiro, 3a. semana), documentário de longa metragem. As 13 — 15.40 — 17.20 — 19 — 20.40 e 22.20 horas. Proibido até 18 anos. (Cinesc, Bruni-Copacabana, Jussara, Eskie Tijuca, Imperator, Regência, Brasília e Guaraci).

ROMANCE RANCHEIRO, Maria Antonieta Pons e Manuel Capetillo. As 14 — 15.40 — 17.20 — 19 — 20.40 e 22.20 horas. Proibido até 10 anos. (Flórida, Nacional, Fluminense, Coliseu, Rosário, Irajá, Glória (Meriti) e Caxias).

SOB O CÉU DA BAHIA (brasileiro), Maria Morena e Pedro Nami. As 12.20 — 14 — 15.40 — 17.20 — 19 — 20.40 e 22 horas. Proibido até 14 anos. (Pathé, Paissandu, Paris-Palace e Mauá).

SEMANA DO CINEMA FRANCÊS, um filme por dia. As 14 — 16 — 18 — 20 e 22 horas. Proibido até 18 anos. (Riviera e Art-Tijuca). Na «Maison de France», sessões especiais, à convites, às 15 e 21 horas.

FILMES E COTAÇÕES

Filmes que constam da programação acima e se enquadram dentro das seguintes cotações:

«Brutalidade» (muito bom), «Esse Rio que eu amo» (muito bom),

«Julgamento em Nuremberg» (muito bom), «Marcha de heróis» (muito bom), «Os cafajestes» (bom), «Rio à noite» (sofrível) e «Sob o céu da Bahia» (mau).

Não passados em nossa revista-crítica, mas que merecem atenção:

«Anônimas cocotes», «As Pontes de Toko-Ri», «Festival de reprises» (hoje, no Kelly e Roial: «Rancando a Amaséca»; no Meio-Penha: «O Grande Circo»), «Sangue Sôbre a Neve», «Semana do Cinema Francês» (hoje, no Riviera e Art-Tijuca: «A Garôta dos Olhos de Ouro»), «Tentação de verão» e «Toto e as sedetas».

«TELA ILUSTRADA» NOS CINEMAS

Movimento BRASILEIRO

CIRCULANDO, nos Cines Paris-Palace, Paissandu, Bruni-Copacabana e Art-Copacabana, o 4.º número da excelente publicação editada por David Bandarovsky, Ivo Cardoso e Jaime Calina. O cinema, de tôdas as partes do mundo, tem ali um excelente veículo de divulgação.

«Transviados na Tv?

VIMOS outro dia, na Tv-Rio, uma reunião de gente do cinema brasileiro... e ficamos apavorados! Uma reunião de meter medo, realmente. Anselmo Duarte, o mais simples de todos êles, falava pouco e comedidamente sôbre o seu extraordinario "O pagador de promessas", e triste era ver que em volta dêle, com ares de gênios, alguns cidadãos esquisitissimos: um coçava o pé (e depois cheirava...), outro com uma barba "à francesa" e num canto, sentado meio acafajestadamente, um bom rapaz, outrora simples e dado, com um cabelo de assustar qualquer barbeiro. E essa a nova geração do cinema brasileiro? Votes!

Renovação Nos Filmes Populares

CARLOS Manga deixou definitivamente a Atlântida. Cyl Farney vai segui-lo? E Herbert Richers, o que fará? Aguardem novas e sensacionais notícias sôbre êste empolgante caso, que está pondo em polvorosa os arraiais dos chamados filmes populares, onde ninguém é de ninguém...

«Pagador de Promessas» em Cannes

OSVALDO Massaini e Anselmo Duarte de malas prontas, rumo à Europa. Vão apresentar "O pagador de promessas" em Cannes. O filme, antes porém, terá que passar por uma seleção final, em Paris, competindo com 14 países concorrentes. O ator Leonardo Vilar (o magnífico "Zé do Burro", da peça de Dias Gomes- também vai junto com Massaini e Anselmo, de navio. Convém esclarecer o leitor: "O pagador de promessas" é, realmente, um dos maiores filmes brasileiros de todos os tempos. Sem exagêro.

"SAPOTI", NO "BAILE DAS RAINHAS" — Comandado por sua majestade o Rei Momo, Primeiro e Único, sábado, dia 21 do corrente, será realizado no Hotel Quitandinha, em Petrópolis, o "Baile das Rainhas", que contará com a presença de Angela Maria, na qualidade de madrinha do baile. Abrilhantará a festa Anilza Leoni, a estrelissima do nosso cinema. Os convites custarão 1.500 cruzeiros e poderão ser adquiridos nos seguintes locais: Avipan, Av. Rio Branco, 311-B e em tôdas as lojas do "Rei da Voz"; na Cantina Florentina; Bar Acrópolis; Hotel Quitandinha; Bar Bossa Nova, na Av. Princêsa Isabel; e em outros pontos, cujos endereços serão divulgados oportunamente. Cada convite dará direito a uma dama. (Na foto, "Sapoti", em pôse de praia).

Society & Adjacências

Kleber Lopes

Presidente do Vila não vai demitir-se — Carmen Lúcia não pode ser "miss" — Flamengo lança títulos — De luto o Clube Municipal — Denise e Lurdes fizeram as pazes

NÃO procedem os rumores de que o cap. Newton Jojoia Cunhanan, presidente da A. A. Vila Isabel, estivesse inclinado a demitir-se do cargo. A REUNIÃO dançante programada para o dia 21 no Olaria A. C., com a orquestra de Astor, contando com um desfile de maios, biquini e Saint Tropez irá inflamar a gente da ZL. + A BONITA e elegante Carmem Lúcia Rocha de Almeida não pôde aceitar o convite para representar no Maracanãzinho o Grajaú Country Clube. A bela menina é menor. + O COLUNISTA Jean Pouchard já é papai. No outro dia a cegonha deixou no lar do casal um belo «baby» do sexo feminino. + O C. R. Flamengo irá lançar um plano para venda de 1.000 títulos de sócios proprietários. + NOITE dançante hoje no Ginástico Português a partir das 19 horas. + DE LUTO a família do Clube Municipal. Faleceu o seu vice-presidente Hélio Antas. + A PARTIR das 20 horas «Noite Dançante» em homenagem aos ex-diretores e beneméritos do Cassino Bangu que êste mês comemora o seu 50º ano de existência. + AS BONITAS Denise Rocha de Almeida e Lurdes Miguês voltaram a se cumprimentar. + O AMIGO José Carlos Lourenço, diretor social do Centro Cívico Leopoldinense comunica-nos que seu clube prepara-se para uma grande festa de Aleluia. Estarão presentes na ocasião a Rainha do Carnaval, Valda Vieira Dias, Rei Momo, Joaquim Meneses e a Rua Macapuri estará tôda iluminada para o desfile da Escola de Samba Império Serrano. — HOJE é dia de «aniversário do nosso prezado confrade Nélson Jorge do «Diário Carioca». Ao Nelsinho os nossos cumprimentos. — ONTEM a noite tomou posse a nova diretoria do S. C. Maxwell.

PROPS DO TENÓRIO CITY

A BONITA Arlete Queirós resolveu o seu antigo «dylies» com o jovem José (Don Carlos) Rodolfo Lima. + NOTURNO em «hi-fi» a partir das 19 horas no Clube dos Quinhentos. + A BONITA Marlene Marques da Silva é uma das concorrentes ao título de «Os mais lindos olhos», promoção do amigo Fernando (Ótica Monteiro) programado para o dia 5 de maio no Clube dos Quinhentos com a orquestra paulista «Cry-Babies». + A PETIZADA carioca estará hoje em festa. As 16 horas na sede do Clube Recreativo Cariocas, Teatrinho de Pinocchio. + QUEM será «Miss Cariocas 1962»? + O Primeiro Festival de Teatro a ser realizado no Clube dos Quinhentos com a participação de sete grupos teatrais está com seu início marcado para o dia 12 dêste. + A ELEGANTE Arlete Borges frequentando diariamente as praias da Ilha do Governador. A bonita menina quer bronzear-se com vistas ao desfile de «Miss Cariocas 1962». + O AMIGO Afonso Comodo afivelando malas para uma estica a Brasília.

Dr. Fortunato
OLHOS · OUVIDOS
NARIZ · GARGANTA
1 ÀS 6 HORAS TEL 43-1444
Consulta Cr$ 150,00
HORA MARCADA XX 05
RUA DOS ANDRADAS, 99
SALA XXX JUNTO DO LARGO S. FRANCISCO

NOS DOMÍNIOS DA FÉ

(Umbanda - Espiritismo - Esoterismo - Teosofia - Reencarnacionismo)

RESPONDENDO AOS LEITORES — Muitas são as cartas que recebemos e hoje procuramos responder a algumas, uma de Uberlândia, Minas Gerais, outra de Governador Portela, Estado do Rio, outra de Campinas, São Paulo e algumas aqui da Guanabara.

O Movimento Cristão Reencarnacionista, surgindo há três anos neste Estado, e com o apoio de espíritas, umbandistas e demais reencarnacionistas, já realizou três reuniões nacionais e vêm trabalhando, dentro do possível, por desenvolver seu programa fraternário e filantrópicos para o que muito tem cooperado bondosamente irmãos e leitores de «Nos Domínios da Fé», da LUTA DEMOCRÁTICA. Tendo como divisa: «Compreensão e solidariedade», trabalho sob a égide do princípio cristão de «amai-vos e ajudai-vos uns aos outros», tendo iniciado, com a ajuda de irmãos, sua escola primária gratuita, na sede do Centro E. «Catarina de Senas» e suas reuniões fraternárias na Tenda Fé pela Razão, Centro Espírita N. S. de Fátima e «Caminheiros da Verdade», sendo que neste realiza as reuniões nacionais e estaduais (congressos). Está hoje instalado em sua sede, Avenida Automóvel Clube 3.188, Irajá, onde ampliou seu programa de ensino, pois além do curso primário, mantém vários cursos vocacionais, a Corrente Espiritual «São Francisco de Assis» (obra de congraçamento mental universal) e ainda um Curso de Liderança Religiosa. Muitos são os colaboradores, longa é a lista de amigos e bondosos irmãos. Estão trabalhando por construir o Templo Universal, para onde então irão transferir suas obras sociais, culturais e espirituais.

Fundamenta-se numa doutrina universal, e cristianismo, e numa filosofia multimilenar, unica capaz de enfrentar a desagregação ideológica do mundo contemporâneo, o reencarnacionismo. Está preparando seu livro sôbre origem e fundamentos doutrinarios e filosóficos do reencarnacionismo. Crê e luta pela união de todas as criaturas sob a égide da doutrina cristã, sem dogmatismo ou ortodoxismo obsoletos, por isso marcha de mãos estendidas seguindo a lição do Mestre Nazareno, «Amai-vos uns aos outros», hoje ampliada segundo o ensinamento de São Francisco de Assis para «...e ajudai-vos uns aos outros», tendo presente as lições de mestre Vivecanunda: «se quereis agradar a Deus, procurais servir aos homens». Em síntese, e de conformidade com o material que temos em mãos, eis tudo o que podemos dizer, neste pequeno espaço sôbre o Movimento Cristão Reencarnacionista, cuja moral, segue de perto e modernisima psico-pedagogia de não condenar nada mais de apurar causas e responsabilidades funcionais e fisiológicas. Maiores detalhes, escrevam para a sede, Avenida Automóvel Clube 3.188, subrado — Irajá. Quanto à Corrente espiritual de Umbanda dirigida diariamente às 18 horas, busca consolidar no Campo Mental os principios de Fraternidade Universal, possibilitando a quem nela pense em trabalhar desfrutar de saúde, paz e felicidade. Escrevam para a referente Espiritual de São Francisco de Assis no endereço acima mencionado. Eis as respostas aos bondosos leitores:

Noticiário — Aguardem o dia em que isso realizado, no auditorio do Centro Espirita Caminheiros da Verdade, debate sôbre os elementos de Teosofia Ocultismo, pelos irmãos Cesário Pereira, por ocasião do Movimento Esotérico Umbandista.

Festa de Ogum — Realizou-se festa de Ogum S. Jorge, ontem à noite com a abertura de Terreiro, no dia 21 do corrente.

Tenda E. N. S. da Conceição — Caminho do Matoso 236, Pilares, Inhaúma. D. Rosalina Guimarães, cab. Tupã, será no dia 21, com recepção.

Tenda Aprendizes S. Sebastião — Rua Otávio Pinto 17, Quintino, Inhaúma, dia 21, Gira Cab. Caboclo Tupinambá.

Cabana Unidos a Jesus — Rua Marechal Costa 46, Inhaúma, dia 21, Gira do Preto Velho. Rua Pedra Negra.

Centro E. Caminheiros da Verdade — Rua Ataulfo 185, Engenho de Dentro, com prosseguimento sob a presidência do irmão Cesário, guia-chefe cab. Guaraci.

Centro E. S. Jorge e D. Miguel — Diretor do terreiro Oromar Rocha Miranda, Rua Luis Barbosa, 41.

Tenda Fé pela Razão — Estrada Vicente de Carvalho 28, Vaz Lobo, direção do mestre Octavio.

Tenda E. Santa Rita de Cássia — Rua Itapiru 145, Catumbi, direção da Iaborá d. Zezé Guimarães.

Centro E. N. S. de Fátima — Rua Olinda Maia 153, Madureira, direção da Iaborá d. Iria Miranda.

Tenda E. Pai André — Rua Manuel Vieira, 20, Tauara, direção da Iaborá profa. Dulce Pardo, guia-chefe cab. Jurema.

Terreiro Ilzan Nita — Rua Samuel dos Reis 87, Jacarepaguá, Babalorixá José Ribeiro.

Terreiro Branco de Noaga — [illegible] todos os interessados [illegible] dos os parentes para as festas [illegible] em geral. Não esqueçam de louvar o Ogum (S. Jorge) assim [illegible] em seu terreiro rua do Lavradio, 202, sobrado. Tarde [illegible]. Informações no local com o Pai de Santo Cirneio.

Centro E. Enviados de Jesus — Recebemos convite para a festa a ser realizada dia 21, sábado, às 17 horas, em seu templo, Rua João de Lery, 106, Cosme Velho. Agradecemos e lhe desejamos dar o nosso apoio ao irmão Carlos.

Agradecimento — O Movimento Cristão Reencarnacionista por nosso intermédio agradece a irmã arte. Eliete Alcoforado o donativo enviado: ara. Nair Batista, Irmãos da Tenda Aprendizes de São Sebastião, d. Maria Batata e às irmãs que enviaram roupinhas para as crianças.

VAMOS VOTAR! Umbandista e demais reencarnacionistas do Estado do Rio: tirem o título de eleitor e votem, para governador, em Tenório Cavalcanti. No Estado da Guanabara, para deputado, Celso Rosa.

Contra inveja e mau-olhado - Ao use brincos, patuás, talismãs etc. Use somente
SENZALA
O PERFUME DO SEU MES
A PROTEÇÃO DISCRETA
Distribuidor:
CHAVES & FILHO LTDA.
BECO DO ROSARIO, 2 A
RIO DE JANEIRO (GB)

HORÓSCOPO

DOMINGO — 8 DE ABRIL DE 1962

ARIES — (Pessoas nascidas entre 21 de março e 20 de abril) — Não confie a quem quer que seja as tarefas que lhe foram atribuidas. Só de você vai depender o sucesso das mesmas. Aguarde excelente possibilidade para alcançar algo que deseja ardentemente.

TOURO — (Pessoas nascidas entre 21 de abril e 20 de maio) — Não se mostre hesitante em face de uma proposta que lhe será feita. Analise rapidamente os pros e contras e decida sem preliminares. Não deixe para amanhã o que puder fazer hoje. Contará com a proteção dos astros.

GEMEOS — (Pessoas nascidas entre 21 de maio e 21 de junho) — Receie ver a sua vontade em choque com a de pessoa amiga ou com a de ente amado. Não seja contra essa resistência, pois poderá agravar a situação. Ceda um pouco e peça a outra parte que faça o mesmo.

CANCER — (Pessoas nascidas entre 22 de junho e 22 de julho) — Não se coloque em posição antagônica com relação a pleno de interesse comum. Não encontrará base para essa resistência. Procure acomodar-se à situação que será o rumo mais indicado.

LEÃO — (Pessoas nascidas entre 23 de julho e 22 de agôsto) — Cuidado com intrigas, enganos ou informações falsas no ambiente de trabalho. Evite esclarecer dúvidas ou tomar satisfações neste dia sujeito a contratempos. As influências são confusas e nebulosas.

VIRGEM — (Pessoas nascidas entre 23 de agôsto e 22 de setembro) — Há risco de contrariedades nas amizades, em virtude de notícias erroneas. Receie transformação inesperada de um amigo a respeito de você. A sua pessoa estará muito visada neste dia. Tenha muito cuidado.

LIBRA — (Pessoas nascidas entre 23 de setembro e 22 de outubro) — Espere lucros lentos, porém seguros. Dia magnífico para aquêles que comerciam. Contatos com os outros lhe serão proveitosos. O melhor período é da tarde.

ESCORPIÃO — (Pessoas nascidas entre 23 de outubro e 21 de novembro) — Vai receber um bom conselho de pessoa mais idosa. Espere ver facilitada a solução de um problema em consequência de um acontecimento inesperado. O melhor período é o da tarde.

SAGITARIO — (Pessoas nascidas entre 22 de novembro e 21 de dezembro) — Verá coroado de sucesso o seu esforço no sentido de tornar mais agradável o ambiente no lar ou no setor de trabalho. Dia indicado para fazer novas amizades. Aguarde uma surprêsa agradavel.

CAPRICÓRNIO — (Pessoas nascidas entre 22 de dezembro e 19 de janeiro) — Procure entrar em contato com as pessoas que possam influir na concretização de suas aspirações. Dia indicado para solicitar favores. O seu melhor período é o da manhã.

AQUÁRIO — (Pessoas nascidas entre 20 de janeiro e 19 de fevereiro) — Notícias vindas de longe criarão uma atmosfera de tranquilidade no setor domestico. Satisfações e alegrias estão previstas para êste dia, que é o seu melhor da semana.

PEIXES — (Pessoas nascidas entre 20 de fevereiro e 20 de março) — Um fator inesperado vai animá-lo a prosseguir em seus esforços no sentido de conseguir algo que deseja. Dia excelente para a execução de planos. Estarão sob a proteção dos astros aquêles que lidam no comércio.

SEGUNDA-FEIRA — 9 DE ABRIL DE 1962

ARIES — (Pessoas nascidas entre 21 de março e 20 de abril) — Um acontecimento inesperado vai deixá-lo animado e livre de preocupações. Dia excelente para os compromissos de grande duração. Resolva, hoje, problemas complicados. A sorte estará ao seu lado.

TOURO — (Pessoas nascidas entre 21 de abril e 20 de maio) — Espere ser alvo da admiração das pessoas do seu convívio num ato nobre que vai praticar. Acontecimentos inesperados, e agradáveis virão surpreendê-lo. Dia excelente.

GEMEOS — (Pessoas nascidas entre 21 de maio e 21 de junho) — Renuncie ao impossível e procure trilhar pelo caminho da realidade. Evite excessos de sentimentalismo e siga a voz da razão se tiver que tomar uma decisão importante.

CANCER — (Pessoas nascidas entre 22 de junho e 22 de julho) — Terá ótima intuição e larga visão diante de certo caso que vai surgir. Tenha fé e confiança em si mesmo e aguarde os resultados que serão satisfatórios. As influências são benéficas.

LEÃO — (Pessoas nascidas entre 23 de julho e 22 de agôsto) — Os interêsses do lar estarão, hoje, favorecidos. Dia magnífico para tratar de assuntos ligados ao coração. Os casamentos e noivados estarão sob bons aspectos.

VIRGEM — (Pessoas nascidas entre 23 de agôsto e 23 de setembro) — Procure sanar certas dificuldades no setor do trabalho, para que certa aspiração que tem em mente seja realizada o mais depressa possivel. As suas armas, neste dia, devem ser a compreensão e o desprendimento.

LIBRA — (Pessoas nascidas entre 23 de setembro e 22 de outubro) — Aguarde lucros e favores neste dia de influências benéficas. Vai conhecer alguém que terá grande influência em sua vida. As novas amizades estarão sob a proteção dos astros.

ESCORPIÃO — (Pessoas nascidas entre 23 de outubro e 21 de novembro) — Terá que arcar com a responsabilidade de enfrentar certo problema de interêsse comum. Estude-o direito e inspirado e os seus esforços alcançarão êxito. Espere um sonho e noivo agradável no período da tarde.

SAGITARIO — (Pessoas nascidas entre 22 de novembro e 21 de dezembro) — Siga os seus impulsos de ajudar os outros. Êste é um dia indicado para visitar enfermos e necessitados. O que fizer, hoje, de bom lhe será retribuido em dôbro.

CAPRICÓRNIO — (Pessoas nascidas entre 22 de dezembro e 18 de janeiro) — Não descuide de certo plano visando a lucros ou benefícios imediatos. Êste é um dia de atividades proveitosas em qualquer setor de sua vida. O melhor período é o da tarde.

AQUÁRIO — (Pessoas nascidas entre 20 de janeiro e 19 de fevereiro) — Vai colher frutos de esforços em conjunto. Dia indicado para trabalho em equipe. Verá solucionado certo problema difícil. Êste é o seu melhor dia da semana.

PEIXES — (Pessoas nascidas entre 20 de fevereiro e 20 de março) — Se começar a agir cedo e a executar com vontade e firmeza certo plano, antes de entardecer já os resultados se farão sentir. Dia indicado para impulsionar negócios. Aguarde uma surprêsa.

cabelos brancos? ganham vida nova com Orf-Lène
cabelos crespos? Henné-Léne tinge e alisa
Produtos do Américo nas drogarias, farmácias e perfumarias
Rua dos Inválidos, 284 Tel. 22-2828

Dentaduras
Quebrou sua dentadura? Cairam os dentes? Não tem pressa? Consertamos rapido
Dentaduras novas em 48 horas
Av. Marechal Floriano, 219 - Tels.: 43-2364 e 44-0282

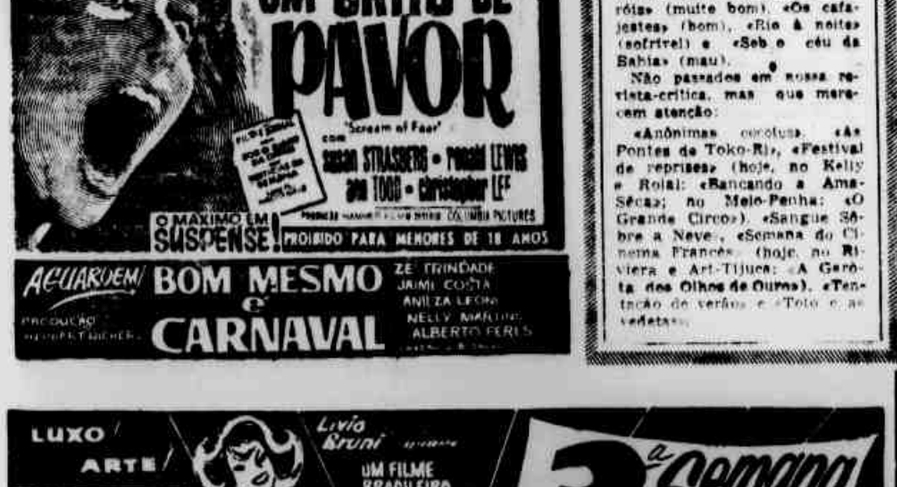

CARTA AO POVO BRASILEIRO

SÓ OS HOMENS TÊM DIREITO A VIVER COMO HOMENS!

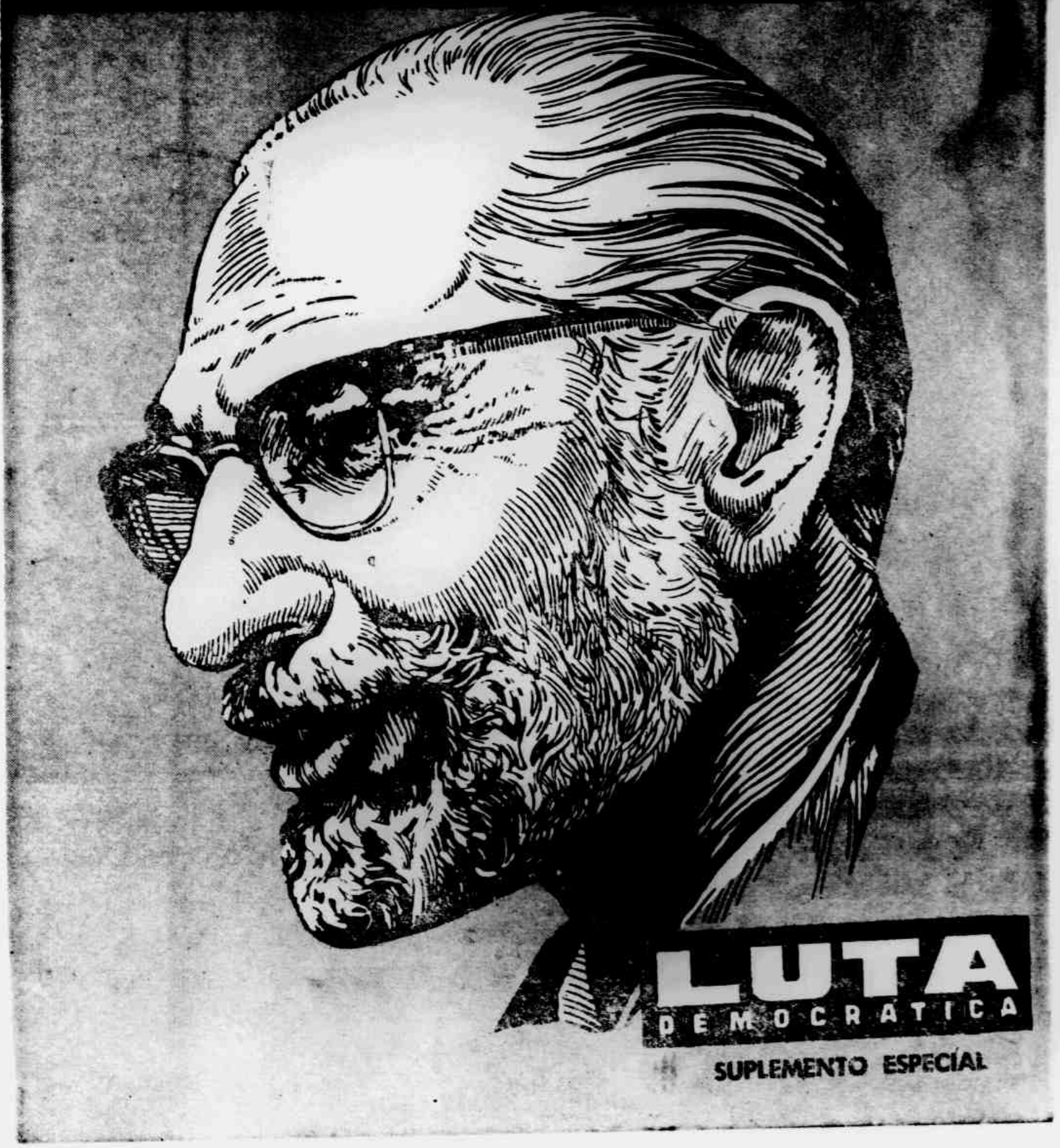

LUTA DEMOCRÁTICA

SUPLEMENTO ESPECIAL

ESCREVE Tenorio Cavalcanti

CARTA AO POVO

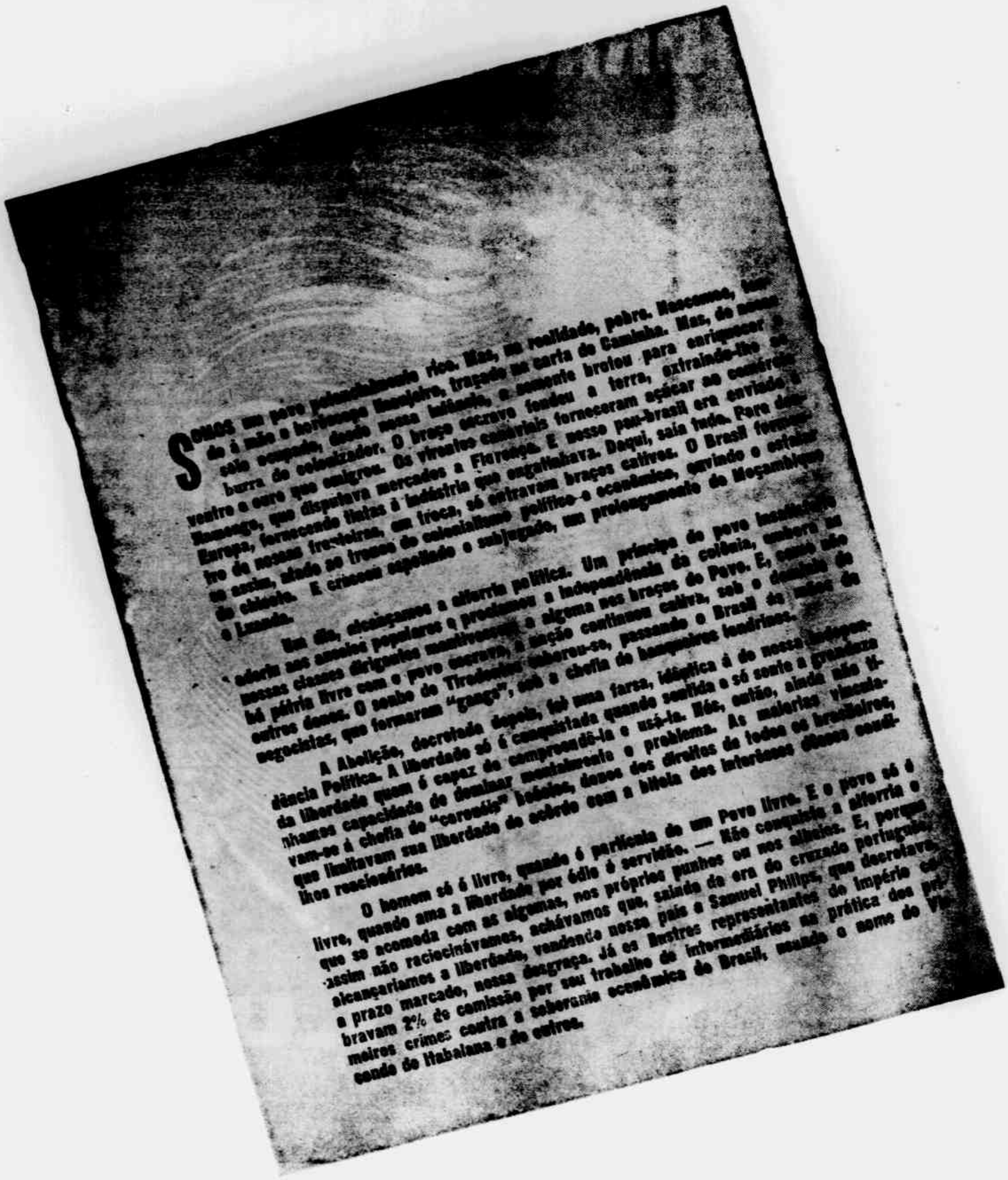

SOMOS um povo potencialmente rico. Mas, na realidade, pobre. Nascemos, tendo à mão a herança lusitana, traçada na carta de Caminha. Mas, de nossa sala ocupada, desde nossa infância, a semente brotou para enriquecer a burra do colonizador. O braço escravo fundeu a terra, extraindo-lhe as ventre o ouro que emigrou. Os virotes canaviais forneceram açúcar ao comércio Europa, fornecendo tintas à indústria que engatinhava. Daqui, saía tudo. Para dentro ficou, só entravam braços cativos. O Brasil foi-se assim, ainda se trunca de colonialismo político e econômico, gerindo e enfeixando de cidades. E crescem espoliado e subjugado, um prolongamento de Moçambique e Luanda.

Um dia, alcançamos a alforria política. Um príncipe do povo instituiu nossas classes dirigentes mantiveram a independência da colônia, embora na há pátria livre com o povo escravo, a nação continua cativa, sob o domínio de outros donos. O senho de Tiradentes saboreou-se, pasmado o Brasil às mãos de negociatas, que formaram "grupo", sob a chefia de banqueiros londrinos.

A Abolição, decretada depois, foi uma farsa, idêntica à de nossa Independência Política. A liberdade só é conquistada quando sentida e só sente a grandeza da liberdade quem é capaz de compreendê-la e usá-la. Não, então, ainda não tinhamos capacidade de dominar mentalmente o problema. As maiorias vinculavam-se à chefia de "coronéis" bebões, donos dos direitos de todos os brasileiros, que limitavam sua liberdade de acôrdo com a bitola dos interêsses dêsses canalhas reacionários.

O homem só é livre, quando é partícipe de um Povo livre. E o povo só é livre, quando ama a liberdade por ódio à servidão. — Não conquista a alforria e que se acomoda com as algemas, nos próprios punhos ou nos alheios. E, porque assim não reconhecíamos a liberdade, achávamos que, sainda da era do cruzado português, alcançaríamos a liberdade, vendendo nosso país a Samuel Philips, que decretava o prazo marcado, nessa desgraça. Já os ilustres representantes do império colonial bravam 2% de comissão por seu trabalho de intermediários na prática dos piores crimes contra a soberania econômica do Brasil, usando o nome de Moçambique sendo de Itabalana e de outros.

BRASILEIRO

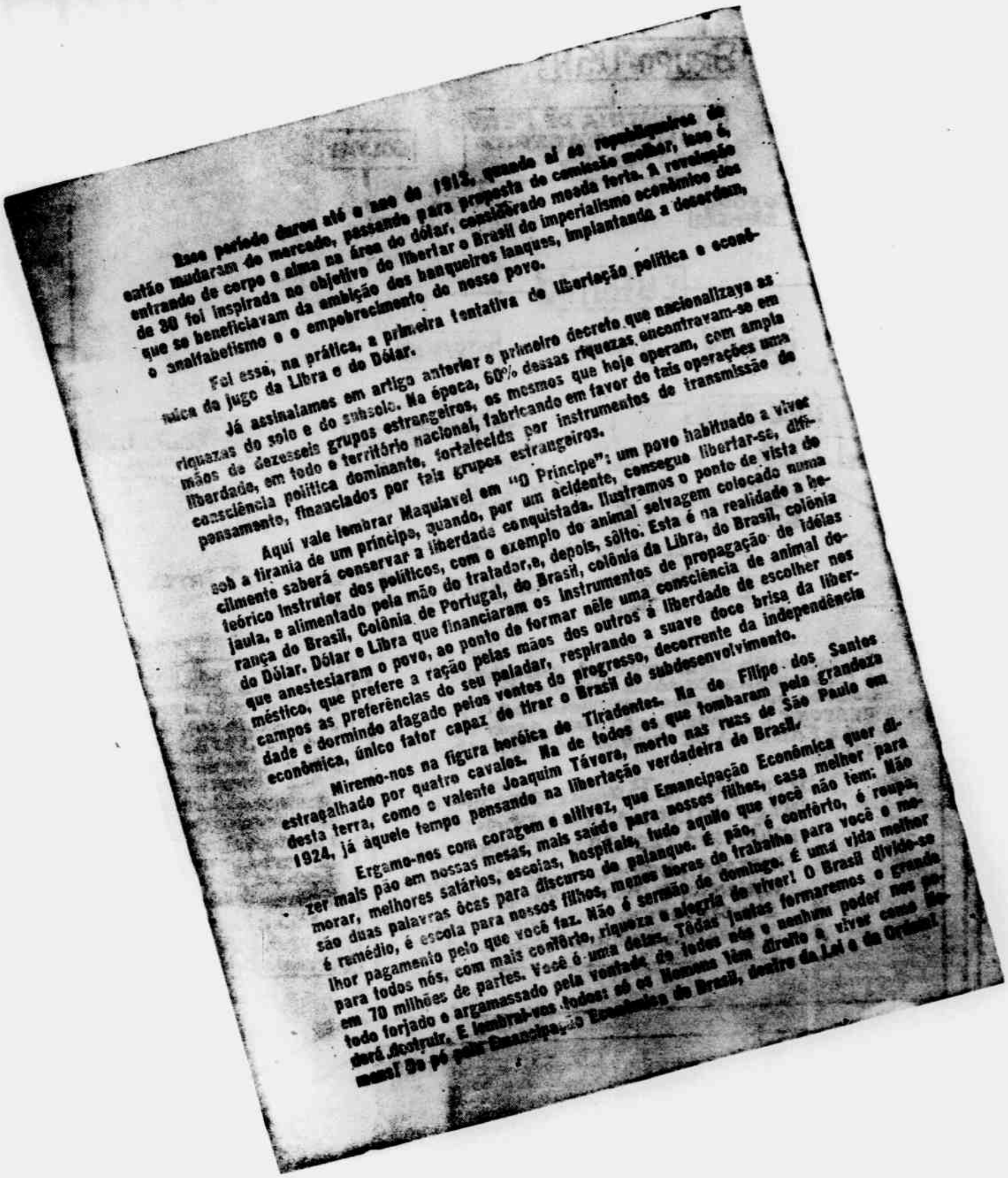

Esse período durou até o ano de 1913, quando aí se repubiquetaram os então mudaram de mercado, passando para proposta de comissão militar, isso é, entrando de corpo e alma na área do dólar, considerado moeda forte. A revolução de 30 foi inspirada no objetivo de libertar o Brasil do imperialismo econômico dos que se beneficiavam da ambição dos banqueiros ianques, implantando a desordem, o analfabetismo e o empobrecimento do nosso povo.

Foi essa, na prática, a primeira tentativa de libertação política e econômica do jugo da Libra e do Dólar.

Já assinalamos em artigo anterior o primeiro decreto que nacionalizava as riquezas do solo e do subsolo. Na época, 60% dessas riquezas encontravam-se em mãos de dezesseis grupos estrangeiros, os mesmos que hoje operam, com ampla liberdade, em todo o território nacional, fabricando em favor de tais operações uma consciência política dominante, fortalecida por instrumentos de transmissão do pensamento, financiados por tais grupos estrangeiros.

Aqui vale lembrar Maquiavel em "O Príncipe": um povo habituado a viver sob a tirania de um príncipe, quando, por um acidente, consegue libertar-se, dificilmente saberá conservar a liberdade conquistada. Ilustramos o ponto de vista do teórico instruter dos políticos, com o exemplo do animal selvagem colocado numa jaula, e alimentado pela mão do tratador,e, depois, sôlto. Esta é na realidade a herança do Brasil, Colônia de Portugal, do Brasil, colônia da Libra, do Brasil, colônia do Dólar. Dólar e Libra que financiaram os instrumentos de propagação de idéias que anestesiaram o povo, ao ponto de formar nêle uma consciência de animal doméstico, que prefere a ração pelas mãos dos outros à liberdade de escolher nos campos as preferências do seu paladar, respirando a suave doce brisa da liberdade e dormindo afagado pelos ventos do progresso, decorrente da independência econômica, único fator capaz de tirar o Brasil do subdesenvolvimento.

Miremo-nos na figura heróica de Tiradentes. Na de Filipe dos Santos estraçalhado por quatro cavalos. Na de todos os que tombaram pela grandeza desta terra, como o valente Joaquim Távora, morto nas ruas de São Paulo em 1924, já àquele tempo pensando na libertação verdadeira do Brasil.

Ergamo-nos com coragem e altivez, que Emancipação Econômica quer dizer mais pão em nossas mesas, mais saúde para nossos filhos, casa melhor para morar, melhores salários, escolas, hospitais, tudo aquilo que você não tem. Não são duas palavras ôcas para discurso de palanque. É pão, é confôrto, é remédio, é escola para nossos filhos, menos horas de trabalho para você e melhor pagamento pelo que você faz. Não é sermão de domingo. É uma vida melhor para todos nós, com mais confôrto, riqueza e alegria de viver! O Brasil divide-se em 70 milhões de partes. Você é uma delas. Tôdas juntas formaremos o grande todo forjado e argamassado pela vontade de todos nós e nenhum poder nos poderá destruir. E lembrai-vos todos: só os Homens têm direito a viver como Homens! Do pé pela Emancipação Econômica do Brasil, dentro da Lei e da Ordem!

A Petroquímica, unidade-base da Petrobrás, é dominada pelo capital estrangeiro espoliador

NÃO adianta linguagem técnica. Também sou como vós e como vós entendo as coisas explicadas com simplicidade.

Nós temos a Petrobrás, o monopólio estatal brasileiro que formamos na luta das ruas contra os conchavos dos gabinetes. Não é uma dádiva das classes ricas. É um ato positivo do povo que foi metralhado e pisoteado nas ruas e nas praças. Para que a imensa riqueza que o petróleo representa ficasse no Brasil e não precisássemos de enviar dólares para trazer gasolina e todos os derivados de petróleo essenciais ao nosso progresso como Nação. Mas, apesar de tudo, os trustes, de combinação com as «gangs» políticas que infestam êste País, os ricos, os Lucas Lopes, Mariâni, Roberto Campos, Válter Moreira Sales e tantos outros, no segrêdo das salas ministeriais conseguiram enganar o povo, porque a base da nossa Petrobrás está na mão dos trustes que continuam nos espoliando. Como se fôssem vampiros cha-

(Conclui na 7ª página)

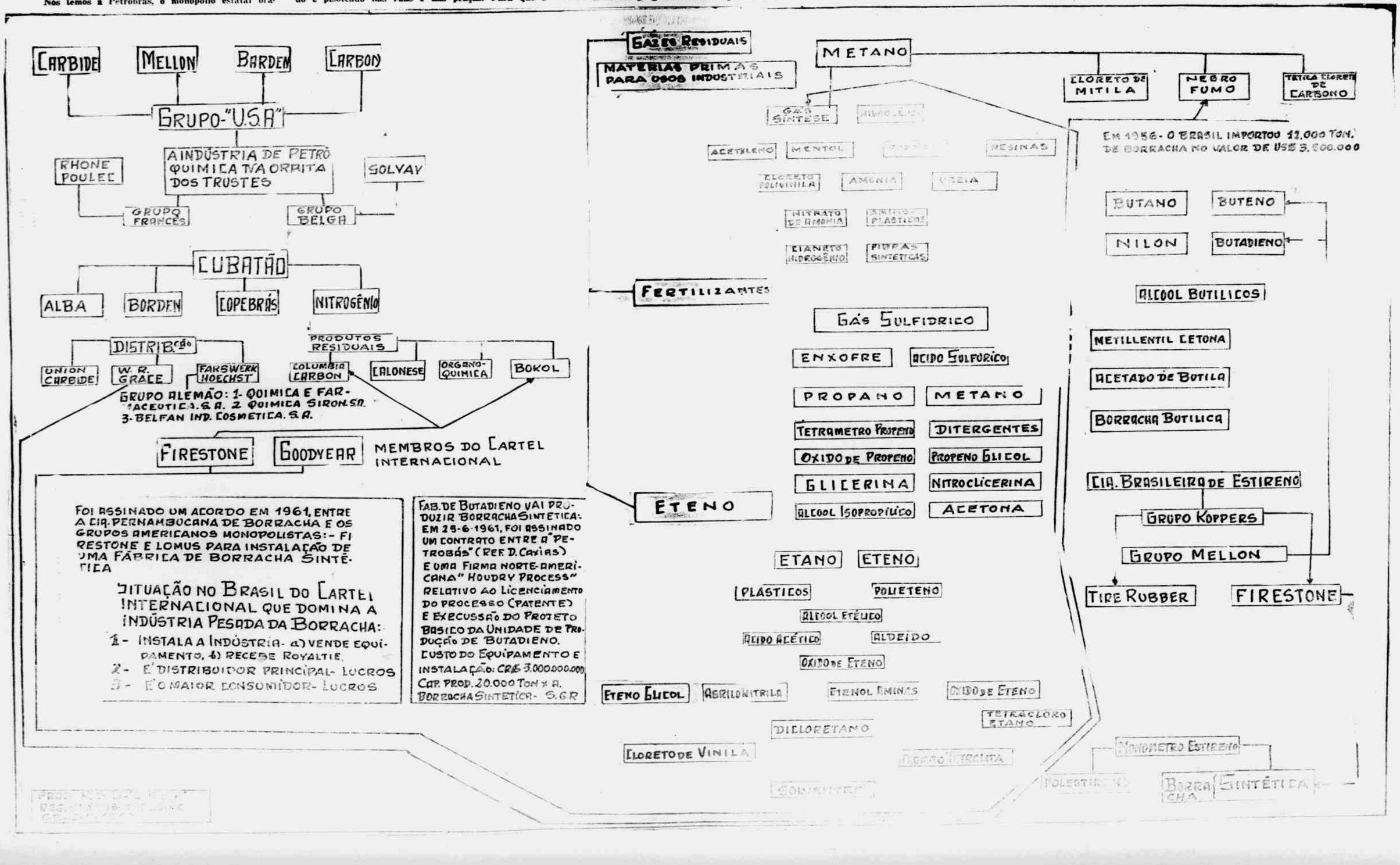

A Petroquímica, unidade-base da Petrobrás, é dominada pelo capital estrangeiro espoliador

NÃO adianta linguagem técnica. Também sou como vós e como vós entendo as coisas explicadas com simplicidade.

Nós temos a Petrobrás, o monopólio estatal brasileiro que formamos na luta das ruas contra os conchavos dos gabinetes. Não é uma dádiva das classes ricas. É um ato positivo do povo que foi metralhado e pisoteado nas ruas e nas praças. Para que a imensa riqueza que o petróleo representa ficasse no Brasil e nós não precisássemos de enviar dólares para trazer gasolina e todos os derivados de petróleo essenciais ao nosso progresso como Nação. Mas, apesar de tudo, os trustes, de combinação com as «gangs» políticas que infestam êste País, os ricos, os Lucas Lopes, Mariâni, Roberto Campos, Válter Moreira Sales e tantos outros, no segrêdo das salas ministeriais conseguiram enganar o povo, porque a base da nossa Petrobrás está na mão dos trustes que continuam nos espoliando. Como se fôssem vampiros cha-

(Conclui na 7ª página)

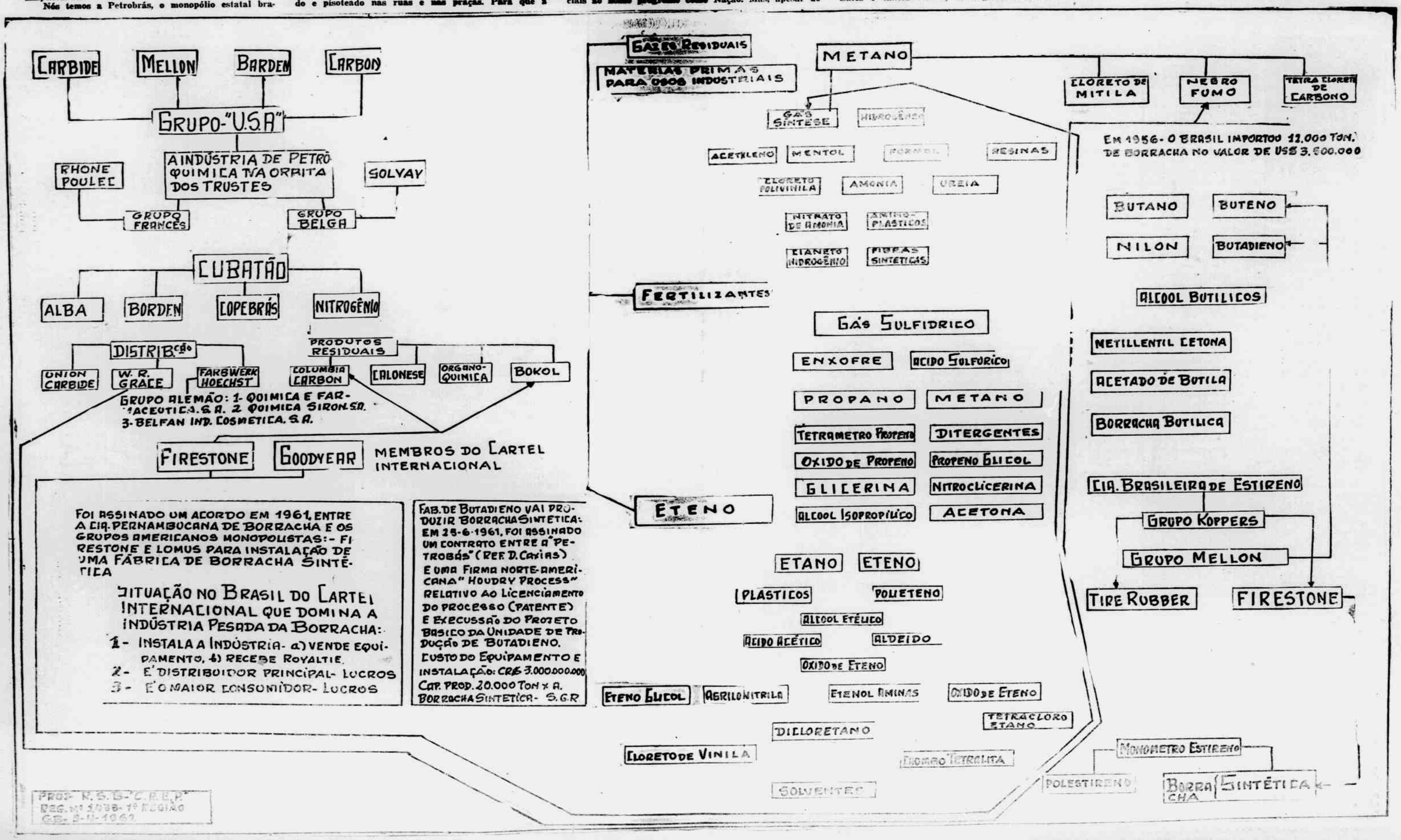

PROP. N.S.B. "C.R.E.P." REG. Nº 1098- 1ª REGIÃO GB- 5-11-1961

O comunismo e os trustes

Esmerino Arruda

A política cadela do Departamento de Estado norte-americano, ao tempo do govêrno Eisenhower, levou Fidel Castro, inexoràvelmente, ao comunismo. Não fôsse a pressão, a intransigência e as imposições do govêrno americano, no sentido de preservar os interêsses da United Fruit e outras firmas americanas que dominavam a economia cubana, em prejuízo do povo daquele país, Fidel Castro não teria se desviado de seus ideais revolucionários.

Quando de sua visita ao Brasil, êle nos declarou por duas vêzes, uma perante uma comissão de deputados federais e outra, numa palestra íntima de duas horas, que não era comunista. A revolução, que liderou, confessou-nos, foi feita por todo povo cubano, dela participando tôdas as camadas sociais e que por isso, não iria trai-la, entregando-se a grupos, fôssem êles quais fôssem. Não havia de sua parte, pelo menos não deixou transparecer, qualquer hostilidade contra o povo americano. Revelou, entretanto, uma resolução inabalável de pôr têrmo ao abuso do poder econômico, que estrangulava seu país. As ventosas do capital esbaliador, assestadas, firmemente, nas costadas do povo cubano, traziam-no em estado de lamentável miséria: Sem pão, sem terra, nem liberdade. Os trustes enviavam para o exterior lucros exorbitantes, a título de remuneração de um capital, que já fôra repatriado centenas de vêzes. Fidel Castro propunha-se a expropriar tôdas as emprêsas monopolistas, existentes em Cuba.

Dizia-nos, porém, que não lhes pagaria um centavo em dinheiro, porque necessitava de todos os recursos disponíveis para reconstruir a economia arruinada de Cuba. Ofereceu, entretanto, em pagamento, letras do Tesouro cubano, rendendo juro a longo prazo.

Tinha êle tôda razão em assim proceder. Pois não era mais possível permitir que seu país continuasse governado e a serviço daqueles que dêle gozaram e abusaram por tantos anos.

O êrro do Departamento de Estado Americano foi identificar os interêsses do povo americano com os interêsses mercenários dos trustes. De nada valeu, porém, sua indébita intervenção nos negócios cubanos. Pois, Fidel Castro, ao invés de dobrar-se, preferiu entregar-se ao comunismo.

No Brasil, observamos a mesma espoliação econômica que existia em Cuba na ditadura de Batista.

Aqui, como em Cuba, começam a surgir os mesmos sintomas de inquietação e de revolta contra o aproveitamento inescrupuloso de nossas riquezas. As sementes do descontentamento popular já começam a produzir a colheita violenta das Ligas Camponesas e a frutificar em movimentos corajosos de afirmação nacional por parte de nossos homens públicos mais representativos.

É necessário, assim, que o govêrno americano não se proponha a patrocinar a causa dos trustes, que teimam em transformar o Brasil em pasto de seu apetite voraz.

Não nos interessa enveredar pelo caminho seguido por Fidel Castro. Mas, é preciso que todos saibam que a resolução do povo brasileiro é tão forte e decidida quanto a do povo cubano.

O Brasil hoje possui uma consciência de seus direitos e nada lhe afastará do exercício de sua soberania.

Ou resolveremos os nossos problemas com a ajuda do povo e do govêrno americano, dentro de um clima de compreensão e respeito recíproco, ou a solução será encontrada por nós, sòzinhos. Em ambos os casos, o preço será a extirpação dos trustes e a libertação econômica do povo brasileiro. Pacificamente, se possível. Pela violência, se necessário.

Parte da verdade sôbre a encampação da Companhia Telefônica Brasileira e o que dizem os estudantes

O documento que a seguir transcrevo, chegou-me às mãos há dois anos. É de moços, de gente que acredita no Brasil e que luta pela nossa Pátria.

Êles têm razão. Se é verdade que todo o sistema de comunicações deve ficar em poder do Govêrno Central, isso não quer dizer que se pratique neste País, sem protesto, um dos maiores escândalos, um dos mais inomináveis crimes contra o povo, uma dessas roubalheiras de fazer estarrecer o nosso glorioso Exército que, em tudo, procede com a maior lisura e patriotismo. E é perigoso tentar enganar homens honestos e patriotas. De parte a parte, que tomem cautela. Tudo tem um limite. E me parece que êsse negócio da Telefônica é o limite!

Que o sr. Carlos Lacerda diga o que sabe, com a coragem que ninguém lhe nega. Que se defenda o Govêrno Federal e que êsse panamá, essa baudalheira incrível seja sustada e a famigerada Cia. Telefônica Brasileira passe para o contrôle do Estado, lisamente, honestamente, sem roubos e sem crimes. Encampe-se a Telefônica, mas com honra e decência. Isto é uma Pátria e não uma cubata africana povoada de primários. O povo deve exigir que as *partes:* o govêrno da Guanabara e o Govêrno Federal se expliquem. O dinheiro é do povo. Abaixo os ladrões que, dessa maneira, nos desmoralizam até diante dos ladrões americanos que nos roubam, que talvez êles não fizessem o mesmo com o seu govêrno, que êsse não deixaria que procedessem assim.

AOS ESTUDANTES E AO POVO:

«ENCAMPAÇÃO» E AMEAÇA PARA O PROGRESSO

Mais uma vez e à juventude brasileira que toca o dever de denunciar as manobras que forças antinacionais concebem e executam com a cumplicidade de cidadãos e setores brasileiro.

Nos últimos dias ocorreram alguns fatos cuja interrelação merece análise detida — e responsável.

No almôço que lhe foi oferecido por homens de negócio dos Estados Unidos, o presidente João Goulart afirmou que "cedo ou tarde todas as emprêsas estrangeiras que exploram serviços públicos no Brasil serão nacionalizadas". Essa declaração foi aplaudida em todo o País pelos nacionalistas e progressistas, pouco antes surpreendidos por declaração idêntica — que também aplaudiram — do senador Juscelino Kubitschek, nos Estados Unidos. Mas logo em seguida nacionalistas e progressistas notaram um fato sintomático: a declaração do presidente Goulart foi aplaudida também pelos porta-vozes do entreguismo.

Os reacionários estão apoiando a encampação das emprêsas estrangeiras de serviço público no Brasil. Essa manobra é de grande alcance e profundidade — e faz-se em duas dimensões.

Sob um aspecto, é uma apropriação indébita da bandeira da nacionalização, forma de narcotizar a combatividade da consciência nacional: êste é o aspecto político.

O outro aspecto é representado pela "Aliança Para o Progresso": aspecto econômico mas de conseqüências políticas.

Vamos aos fatos.

Há poucos dias foi distribuído por todo o País um fascículo azul de propaganda da aliança. Cujo mecanismo é o seguinte:

Criados os fundos para a aliança, os trustes estrangeiros adotaram a tática de mistificar, mudando a aparência de suas manobras: agora em vez de combaterem a nacionalização, preconizam êles próprios a nacionalização falsa, que lhes dê ainda mais lucros.

A operação se processará assim: Como o Govêrno brasileiro não dispõe de divisas suficientes para os pagamentos a que está obrigado, terá de pedir empréstado aos Estados Unidos. Então (ver o gráfico abaixo), os trustes (T) pressionarão o govêrno norte-americano (K) para que conceda o empréstimo que será entregue imediatamente por nosso govêrno (G) às subsidiárias (L) dos trustes que o custarão às suas matrizes (T); o círculo está fechado.

Assim será feito a primeira operação da "Aliança Para o Progresso" que antes deveria ser chamada "Ameaça Para o Progresso".

(K) (T)

(G) (L)

150 milhões de dólares — mais o equivalente em cruzeiros — serão entregues aos trustes, fruto de uma transação revoltante que cobra juros de 10 por cento. Para onde vai êsse dinheiro, transfeito em cruzeiros?

Será aplicado em investimentos de maior rentabilidade e que "não despertem antipatia popular, como ocorre no caso de serviços públicos".

Mas na cartilha azul há um esclarecimento irrefutável para quem ainda duvida das finalidades verdadeiras da "Aliança Para o Progresso". O seguinte trecho: Que cada País promova condições que estimulem o fluxo de inversões estrangeiras que contribuam para o aumento dos recursos de capital dos países participantes".

Urge demonstrar: 1) a nacionalização das emprêsas estrangeiras que operem em serviços públicos será farsa se não fôr feita como a fêz Leonel Brizola no Rio Grande do Sul; 2) o caráter antinacional da "Aliança Para o Progresso", por meio de esclarecimento maciço de seus propósitos e das suas conseqüências nefastas.

Por outro lado, cumpre ainda denunciar determinadas manobras locais que, ao tempo em que, de forma oportunista, denunciam a manobra maior, nada mais são do que outra forma de "encampação" ao "justo preço" das emprêsas concessionárias.

Estes motivos pelos quais denunciamos à opinião pública, aos estudantes e ao povo, as grandes e as pequenas manobras de "encampação", com as quais vive indeciso o presidente da República, o que prova que a "Aliança Para o Progresso" nada é senão uma forma da constante ameaça para o progresso que representa o imperialismo.

Ass: **União Nacional dos Estudantes — Roberto Atila Amaral Vieira**

União Brasileira dos Estudantes Secundários — Estêvão Santos

União Metropolitana dos Estudantes.

C. E. P. E.

(em organização)

"CENTRO DE ESTUDOS E PESQUISAS ECONÔMICAS"

FINALIDADES:

1 - Defesa da indústria brasileira e nacional.

2 - Apoio ao desenvolvimento da pequena indústria nacional.

3 - Defesa da política estatal em relação às unidades bases.

4 - Combate à infiltração dos trustes e cartéis internacionais na indústria brasileira.

Fundador:

CAVALCANTI

AMÉRICA LATINA PERDE

DOIS BILHÕES DE DÓLARES ANUALMENTE PARA OS ESTADOS UNIDOS

☆ OS CAPITALISTAS PROGRESSISTAS BRASILEIROS PRECISAM AGIR

☆ «ALIANÇA PARA O PROGRESSO» É TÍPICAMENTE UM MOVIMENTO REACIONÁRIO

POR razões já exaustivamente estudadas por diversos autores, já é lugar comum dizer-se que os socialistas, ao chegarem os momentos decisivos, costumam trair o povo, aderindo aos conservadores. Foi assim na Alemanha, na Bélgica, na Itália, em todos os lugares, antes e depois das duas guerras mundiais.

Não avançamos que o mesmo aconteça no Brasil, atualmente, devido às condições peculiares da nossa conjuntura política, e à intima correlação entre o que desejam e as nossas possibilidades como Nação.

Na América Latina, o desenvolvimento social, politico e econômico de seus povos parece desenrolar-se através da feitura de uma reforma agrária, com o homem do campo, com revolução ou não, dependendo das circunstâncias e da capacidade das classes dirigentes se sintonizarem com a realidade dos fatos.

Contrariando ou pretendendo contrariar essa revolução agrária que acabe com o fundo estrutural agrário a que está submetida tôda a América Latina, desenha-se a «Aliança Para o Progresso», um movimento tipicamente de retardamento dessa evolução.

Trata-se de forçar todos os paises no quadro da Aliança, subjugando-os através de uma manipulação em dólares, com a instalação de pontos estratégicos de sucção de suas fôrças, paralisando o seu ritmo de desenvolvimento próprio, uma vez que os Estados Unidos têm necessidade de aplicação de seus capitais inativos e de manterem um refluxo contínuo de dólares, chegando a receber 3 dólares e 17 centavos por dólar aplicado na América Latina. Resulta de todo êsse espoliamento uma renda superior a 20% da renda nacional de todos os paises latino-americanos, que perdem anualmente cêrca de 2 BILHÕES DE DÓLARES, em favor dos Estados Unidos.

Isso quer dizer que nossa taxa de crescimento decrescerá e nossas próprias fôrças capitalistas nacionais serão tragadas pelos «combinados» estrangeiros colocados nos pontos estratégicos da economia e da politica nacional de todos os paises latino-americanos.

Para isso, o Departamento de Estado, prolongamento mais do Pentágono do que da Casa Branca, assim como esmagou a Guatemala, e agora a Argentina, já ocupou o Peru, o Equador e, um a um, a maioria dos paises abaixo do Rio Grande. Com uma politica de fôrça, através de «pronunciamientos» e apoiando-se nas fôrças mais atrasadas e reacionárias de cada pais. No Brasil a sua ação se faz sentir.

Contra isso, achamos que a classe mais capacitada, quer do ponto de vista intelectual, quer do ponto de vista material, é a classe dos capitalistas progressistas brasileiros, os que possuem indústrias legitimamente nacionais e os que pretendem evoluir em todos os sentidos, com a própria riqueza do Brasil, expandindo e expandindo as possibilidades imensas da nossa economia. Assim, cremos que uma politica centrista, bom brasileira, apoiada nas fôrças produtores brasileiras, e contra os IPES, defendendo exclusivamente os interêsses da classe empresarial brasileira, especificamente e, conseqüentemente, de todo o País, a politica acertada. Que os nossos homens de negócio pensem nisso, porque nem socialistas, nem os Partidos, nem mesmo os políticos nacionalistas que atualmente combatem com tanto ardor pelo nosso desenvolvimento poderão conseguir, sòzinhos, repetimos, ganhar a batalha do desenvolvimentismo, no Brasil.

A petroquímica, unidade-base da Petrobras, é dominada pelo capital estrangeiro espoliador

(Conclusão da 5.ª pág.)

pando o nosso sangue, o teu e o meu, e nós «dormindo», sem sabermos!

Vê o mapa que publico. Eu vou te guiar. Vem comigo, irmão e eu te explicarei, na nossa linguagem comum de homens do povo, nascidos e criados com as mesmas limitações de pobres.

Repara que a nossa indústria de petróleo está nas mãos de um grupo norte-americano composto pela CARBIDE, MELLON-BARDEN e CARBON. É o mais poderoso, o que mais rouba. Vem depois o grupo belga e o grupo francês, através de seus representantes.

Observa que a CUBATÃO, a nossa unidade mais importante, está dominada por americanos, italianos, alemães, todos juntos, na nossa veia jugular, distribuindo, ficando e lucrando com os produtos residuais, quando isso deveria estar nas mãos dos brasileiros.

Os gases residuais (do lado direito) incluindo matérias-primas necessárias à indústria, matérias que são nossas, quem lucra com elas e reduz os nossos cruzeiros a dólares e os levam para seus paises, são êles, os trustes. Com isso êles fazem cruzadores, bombas atômicas, armam exércitos, compram consciências, constroem aviões para manterem a sua riqueza, feita à custa da nossa miséria e de outros paises subdesenvolvidos como nós. Levam tudo, rapam tudo, roubam tudo e estouram champanha nos cabarés de Nova Iorque, ou Paris ou Berlim, e depõem mais jóias nos colos de suas amantes. Diamantes puríssimos, brilhando como as lágrimas de nossas crianças, por êsse Brasil todo, chorando lágrimas de fome, de sofrimento, de doença.

Vendem-nos os nossos FERTILIZANTES, ETENO, PLÁSTICOS, ACETONA, «NYLON», BORRACHA SINTÉTICA e todos os produtos que fazem parte do quadro.

Mascaram-se de companhias brasileiras, como essa CIA. BRASILEIRA DE ESTIRENO, à direita, quase no fim do mapa, e por êle você pode ver que os donos dessa companhia brasileira são estrangeiros, são americanos: Kopers, Melon, Tire Rubber e Firestone, essa que você vê anunciar nos jornais, amortecendo a nossa Imprensa, para que nada diga ao povo, comprando êsse pasquim dos ricos, «O Globo», êsse jornal alugado aos trustes.

Vê, patrício meu, brasileiro como eu, como nos roubam, como nos espoliam, como exploram as nossas próprias riquezas, os manufaturam aqui, pagando ordenados de fome e aqui as vendem e daqui nos levam os dólares, que depois nos dizem «emprestar» a juros escorchantes.

Gabriel Passos, noutro dia, teve uma luta danada contra os trustes estrangeiros até pôr para fora êsse sabotador americano, chamado LINK, protegido até por figuras dêste Govêrno.

Depois que êle saiu, o petróleo tem jorrado à vontade em todos os lugares em que êle e seus comparsas nacionais diziam não existir.

Mas é preciso que o monopólio se estenda a todos os campos de operação. Que a Petroquímica seja vedada aos capitais estrangeiros. Que a distribuição da gasolina venha para a mão do Estado e não essa meia encapada independência que nos leva o couro e o cabelo para os cofres dos trustes estrangeiros.

É preciso lutar. Eu luto. Preciso do teu auxílio. Leva êste suplemento para a tua fábrica, para o local onde trabalhas e lê o que escrevo, para teus companheiros. Que êles saibam que Tenório está na Luta da Emancipação Econômica do Brasil.

Eu já tenho pão à minha mesa. Mas não me esqueço que a tua não o tem. Podia cruzar os braços, mas não o faço, que Deus me deu o destino de lutar, de armas na mão, se preciso, pelo meu povo, pelos meus irmãos brasileiros, de todos os Estados e, principalmente, dêste meu Estado do Rio, meu pelo coração e pelo amor que lhe tenho.

FOME, ATRASO E MISÉRIA

A espoliação do Brasil pelo capital estrangeiro monopolizador responde pela fom atraso e miséria do nosso povo. Porque somos um país subdesenvolvido, com as nossas riquezas em mãos dos estrangeiros, que ditam os preços de nossas matérias-primas, e carregam daqui lucros fabulosos,

I – não temos leitos de hospital suficientes para o atendimento da nossa população

II – a maioria do povo vive em barracos, em condições incompatíveis com a dignidade humana

III – o trabalhador, o homem da classe média, nos grandes centros, transportam-se de forma que nem animais resistiriam

IV – mais de vinte milhões de brasileiros, no Nordeste, levam uma existência só semelhante à dos povos mais atrasados do mundo (foto).

LUTA DEMOCRÁTICA

☆ NITERÓI ★ SÃO GONÇALO ☆ CAXIAS ★ S. JOÃO DE MERITI ☆ NILÓPOLIS ★ NOVA IGUAÇU ☆ ITAGUAÍ ★ BARRA DO PIRAÍ ☆ MAGÉ

● Clube dos Oficiais aceitará civis

EM simpática reunião efetivada no dia 15 que passou, a diretoria do Clube dos Oficiais da Polícia Militar determinou que, a partir daquela data, o quadro social receberia propostas de civis que tivessem interêsse em ingressar na entidade. Basta, para tanto, ser amigo de um dos sócios oficiais, e, naturalmente, ter um "dossier" recomendável para tal, clubìsticamente falando. A medida será regida de duas finalidades. A primeira é reforçar ainda mais o referido quadro social, que será aumentado através de uma vigorosa campanha nesse sentido, sendo a segunda, para proporcionar um essencial entrelaçamento entre os componentes da oficialidade da PM e a elite social niteroiense. Esta coluna congratula-se com o clube, que é atualmente dirigido por uma juventude cheia de entusiasmo e poder realizador e registra com satisfação esta deliberação, regida do mais puro sentido de confraternização. Salve o COPM!

A GAROTAS CONFRATERNIZARAM-SE — Ainda com referência a visita que fêz a "Rainha dos Clubes Fluminenses", Sueli Lopes Keler, à cidade de Volta Redonda e Barra Mansa, devo esclarecer que, no meu entender, foi uma festa de grande confraternização "inter-broto". A majestade estadual foi recebida com o maior entusiasmo, pelas srtas. Eliane Dolinski (Rainha dos Clubes de VR) e Sueli Saviollo Amora (Rainha dos Clubes de BM). Também participaram das simpáticas reuniões de hospitalidade: Selmair Alves, Têmis Regina, Cleusa Paiva, Maura Camargo e Margarida Lôbo, bem como, Marli de Paula, que foi a segunda colocada na festa em Barra Mansa.

Luzes & Sociedade

AIRTON GUIMARÃES

● Flagrantes...

1 UM DOS mais eficientes e simpáticos cantores de Volta Redonda, chama-se Benicio Alves. O rapaz, que goza de grande popularidade na cidade, é sambista de fato. Regressou, recentemente, da Argentina e Uruguai, onde estêve em viagem de recreio. Um dos grandes sucessos do cantor em suas exibições, foi na «Boite Bariloche».

2 EM FASE de reorganização administrativa está o movimentado Clube Fluminense de Cinema, que todos os sábados, apresenta sessões para seus associados e convidados. O CFC vai, como já tive oportunidade de anunciar, exibir nas ruas, o que será decididamente ótimo!

3 O DINAMICO Valdemar Funes está dirigindo o Grêmio Teatral Carlos Gomes, que no momento ensaia uma simpática peça para ser exibida no Teatro Municipal. Diz o VF que o nome da peça ainda é segrêdo, bem como o local. Mas, promete: logo que seja marcado tudo direitinho, começará a distribuir ingressos-convites.

4 NO GINASIO Pandia Calógeras, em Alcântara, realizou-se, sábado, uma hora de arte, a qual compareceram alunos, pais de alunos e convidados. Na oportunidade, houve a eleição da nova diretoria do Setor Distrital. Esta coluna recebeu amável convite para a referida reunião.

5 E, FALANDO-SE em setor distrital, devo dizer que no Colégio Orlando Rangel houve, igualmente, a eleição para a nova diretoria do Setor Distrital, cuja relação de membros é das mais eficientes. Também, a reunião levada a efeito nesta organização da Campanha Nacional de Educandários Gratuitos, foi bem concorrida.

6 AS PROFESSORAS que fizeram, recentemente, as provas de ingresso no magistério e foram aprovadas (é lógico), programaram, através daquelas mais eufóricas com a efetivação, um simpático baile a ter lugar no salão do Colégio São Gonçalo. A data escolhida foi a de 28 do corrente, tendo o acontecimento um objetivo muito nobre, qual seja, o de reverter seu fundo para a «Caixa Escolar» da décima oitava Região Escolar. O baile das professôras deverá ser dos mais concorridos!!

7 O NOSSO confrade Antônio Teodoro de Barros, que esteve, recentemente, visitando a República Socialista de Cuba, vai atender aos inúmeros convites formulados pelo Sindicato dos Jornalistas Profissionais do Estado do Rio de Janeiro e por diversos jornalistas, levando à efeito uma palestra abordando o que viu com referência aos mais variados assuntos. A palestra verificar-se-á na quarta-feira vindoura, no auditório da Federação das Associações Rurais do Estado do Rio de Janeiro, gentilmente cedido por seu presidente, sr. Francelino França.

8 MAIS UMA vez os componentes da jovem «Caravana Mário Cerqueira», fizeram um «shows» num dos nosocômios da cidade. Foi no Sanatório Azevedo Lima, sábado próximo passado, atendendo a convite da administração do estabelecimento, que sabe ser de grande valia psicológica a efetivação de «shows» artísticos. E não é sempre que aparece um grupo jovem de boa vontade, fazendo a arte por amadorismo e solidariedade humana, como é o exemplo da caravana chefiada por Mário Cerqueira.

DR. CAMPOS DE REZENDE

Moléstias dos olhos — Cirurgia ocular. — Rua Visconde de Inhaúma, 134, 18.º andar, Salas 1 819 a 1 822 (Sede propria) em frente ao Banco da America do Sul. — Telefone 43-2191, das 8 às 18 horas.

SINDICALISMO no ESTADO DO RIO

IRENE

WANDERLEY

Primeiro Encontro Sindical Latino-Americano

SERA realizado no Chile durante o mês de agôsto o PRIMEIRO ENCONTRO SINDICAL LATINO AMERICANO ocasião em que os trabalhadores da America Latina poderão debater as suas justas reivindicações.

As organizações sindicais do Brasil terão uma ótima oportunidade de, na preparação do referido Congresso em nosso País, lutarem por melhores salários, pela defesa dos direitos democraticos e sindicais dos trabalhadores.

A unidade de ação dos trabalhadores deve cada vez mais ser vigorosa, necessita ser ampliada e coordenada, para a conquista dos objetivos comuns.

As finalidades dêste encontro, acham-se expressas nos programas e resoluções de todos os organismos sindicais do País e contam com fundamentos sólidos para um amplo e democrático debate com tôdas as condições para a elaboração de um programa de ação comum para as massas trabalhadoras da cidade e do campo.

Com base de discussão são propostas as seguintes questões:

1 SOLIDARIEDADE ampla, ajuda mútua entre tôdas as organizações econômicas e sociais;

2 DEFESA das liberdades públicas e direitos sindicais, liberdade de organização, direito de greve;

3 LUTA contra a dominação dos trustes e monopólios imperialistas na economia dos países, contra o subdesenvolvimento, contra as consequências ruinosas da política do Fundo Monetário Internacional, liberdade e ampliação do comércio com todos os países do mundo e repulsão dos tratados lesivos à soberania nacional;

4 INCREMENTO de obras públicas, para dar amplo emprêgo e mobilização de crédito para o desenvolvimento industrial independente e modificações radicais na estrutura agrária;

5 LUTA pela autodeterminação dos povos e não intervenção na vida interna de cada país, eliminação das ditaduras e em defesa da coexistência pacífica entre os países e solidariedade a um povo.

Os trabalhadores fluminenses devem desde já se movimentar para que o Estado do Rio possa dar uma contribuição valiosa a tão grandioso conclave.

O Encontro Nacional será realizado na primeira quinzena de julho e em nosso Estado na segunda quinzena de junho.

Conselho Estadual Sindical

Está sendo convocada para o dia 13 do corrente mês, importante reunião do Conselho Sindical do Estado do Rio de Janeiro, a ser realizada às 10 horas na sede do sindicato dos bancários.

Entre outros assuntos será submetida a apreciação dos dirigentes sindicais fluminenses a aprovação final da redação do manifesto e das programações referentes ao dia do trabalhador — PRIMEIRO DE MAIO.

Ministro do Trabalho em Niterói

Convidado pelo jornalista Edgar Alves, deverá estar presente dia 10 do corrente no sindicato dos rodoviários o ministro do Trabalho, deputado Franco Montoro, com o objetivo de discutir o "**plano de habitação para os trabalhadores**", que aquela autoridade pretende pôr em execução.

Esperam os operários fluminenses, que tanto contribuem para os institutos de previdência social, que as carteiras de construção das autarquias sejam abertas para que possam os trabalhadores obter sua casa própria.

Na oportunidade poderão ainda serem levantadas outras reivindicações de classe: aumentos de salários face o aumento constante do custo de vida, a abolição do decreto 9.070, o décimo terceiro mês, isto é, o abono de Natal, projeto do deputado federal Aarão Steinbruck.

Lavradores irão fazer concentração

Está sendo programada para o dia 15 do corrente, no município de Macaé, uma grande concentração de lavradores locais para debaterem publicamente as suas reivindicações em especial aquelas que se referem ao problema da terra, objeto de constantes violências dos latifundiários e grileiros. As associações de Corrego do Ouro e Virgem Santa apelam para todos os lavradores a que compareçam em massa a esse ato público, pois somente da unidade dos camponeses e de seu espírito de luta poderão obter vitórias.

Os lavradores desejam resolver os seus problemas pacificamente, porém, não estão mais dispostos a abandonar a terra sem luta.

Os ferroviários da Leopoldina vêm emprestando a sua decidida cooperação aos lavradores de Macaé e pretendem participar ativamente das solenidades programadas.

Entrada par-ce-la-da prestações: daqui à cinco meses

De acôrdo com seu orçamento, escolha a sua entrada. Lembre-se que há mais uma vantagem: ela será paga em 4 parcelas mensais sem juros!

(em 4 vêzes)

Super plano para o 16º aniversário do Ponto Frio

É uma vantagem extra do Ponto Frio. Você terá a mais baixa prestação da praça, e só começará a pagá-la 5 meses após a entrega da mercadoria.

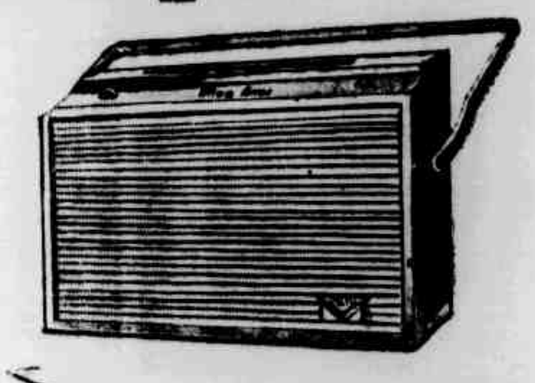

RADIO VOLTIX
Modêlo Mon Ami, transistone, 1 faixa de onda, em diversas côres.
mensalidade de **580,**

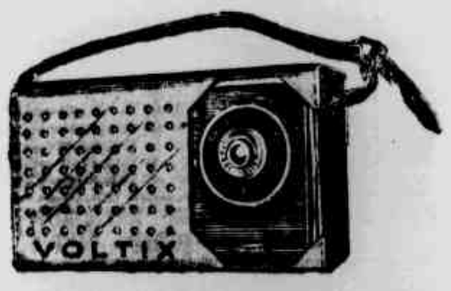

RADIO VOLTIX
Modêlo Junior, 1 faixa de onda, transistone, estôjo de couro.
mensalidade de **580,**

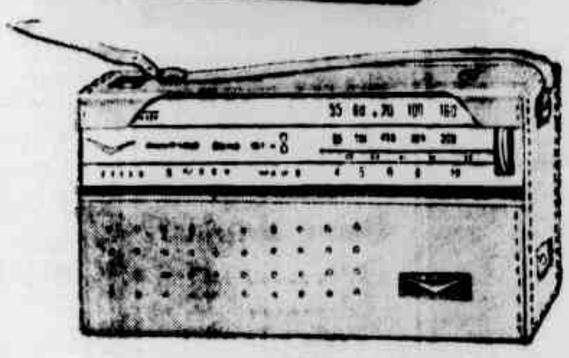

RADIO VOLTIX
...sistone, 2 faixas de onda, estôjo de couro, diversas côres.
mensalidade de **700,**

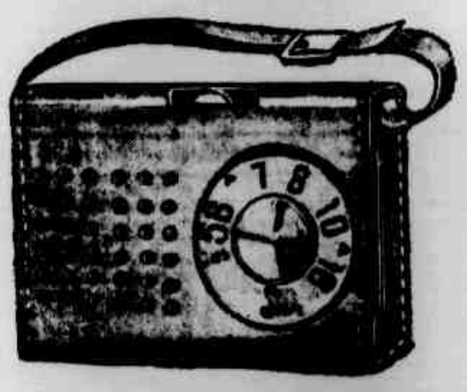

RADIO ALFA
1 faixa de onda, transistone, estôjo de couro.
mensalidade de **560.**

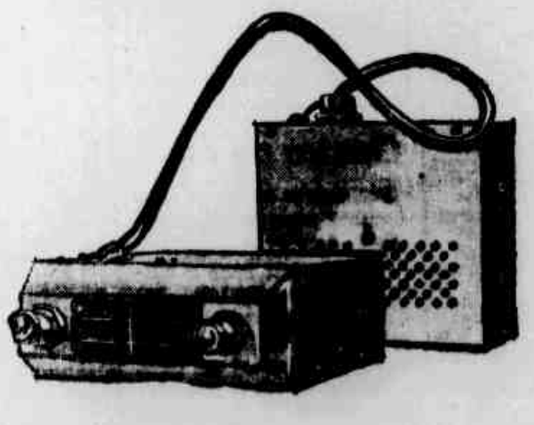

RADIO INVICTUS
Para carros Dauphine, Aero Willis, Volkswagen, DKW V. mag.
mensalidade de **820,**

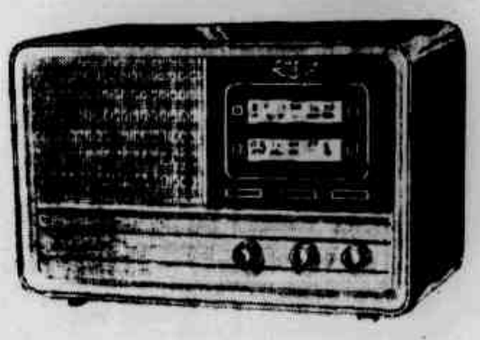

RADIO FIDELVOX
De cabeceira, 2 faixas de onda, caixa em imbuia ou marfim.
mensalidade de **820.**

16 anos servindo melhor

Ponto Frio

CENTRO: Rua Uruguaiana, 134/144 - Av. Passos, 27 - Av. Marechal Floriano, 93 - MADUREIRA: Rua Carolina Machado, 418/420 - MEIER: Rua Arquias Cordeiro, 259 - NITERÓI: Rua da Conceição, 13 e 79 CAXIAS: Av. Nilo Peçanha, 248 - NOVA IGUAÇU: Av. Gov. Amaral Peixoto, 75/79 - S. J. DE MERITI: Rua da Matriz, 265 - VOLTA REDONDA: Av. Amaral Peixoto, 188 - RAMOS: Rua Uranos, 1035 - CENTRO DAS FACILIDADES: Est. Vicente de Carvalho, 730 CAMPO GRANDE: Rua Coronel Agostinho, 101 A/B

Acumulada para hoje: Abrideira, Brigitte e Monteimperial

Muito fracas as adversárias da parelha Brigite-Borgonha

Galopando

1º PAREO — Destinada à nova geração a carreira de abertura ao programa, reunindo sete competidores, mas com apenas dois nomes em justa evidência. Hemba-Loo e El Seibo, ambos já corridos e com melhoras sensíveis no treinamento, devem decidir a vitória nesse quilômetro, que será corrido na areia. Optamos com reservas por Hemba-Loo. Ha fé em Pierrot Sonhador, que tem bom apronto.

2º PAREO — Abrideira estreou só perdendo para Avicema, deixando longe Balada, esta já ganhadora na semana última. A credencial da filha de Aram em Honey, e assim, a melhor indicação na turma, em que pese a chance de Guaira, rival certa no compromisso de hoje, e devemos respeitar Naninha, que deixou ótima impressão na estréia. Resumindo, apontamos a fórmula Abrideira-Guaira-Naninha. Cádia, correndo aqui, é séria candidata ao triunfo.

3º PAREO — Daqui para diante a história continua na grama até o sétimo páreo. Xamete, cada vez arrematando mais perto e ficando livre dos maiores adversários, aparece esta tarde na posição de ganhador iminente, pois Brevet, que é apontado seguindo Xamete na carreira, vem de vitória embaixo, devendo respeitar quem venceu há muito par deixar a turma de hoje, sendo Gamete o maior valor aqui. Vamos de dupla doze, com Hamlet na terceira posição, mesmo na grama, onde falhou recentemente.

4º PAREO — Vancouver já ganhou na turma, com peso mais camaradas. E tem tudo para marcar a repetição, não devendo constituir obstáculo a sobrecarga de quatro quilos, pois a forma excelente da filha de Blackamoor, compensa, amplamente, tal fato. Devera, porém correr o melhor que sabe, a fim de não ser surpreendida por Colunata ou Minha Pretinha, estas igualmente em boa forma no momento. Indicamos a dupla doze e lembramos bom azar a Pitanga, que venceu na areia e corre o dôbro no gramado.

5º PAREO — Exageradamente fracas as rivais da parelha Brigitte-Borgonha, no «Henrique Possolo». O duo treinado por Ernâni de Freitas domina, amplamente, a competição principal de hoje, sendo a dupla na casa tão certa quanto a ponta um. Há esperanças em Orietta, que chegou perto na grama e melhorou de estado, mas não cremos.

6º PAREO — Rompante, Rumboso e Gepeto, são animais francamente da grama, todos em ótimas condições de treino para o compromisso de hoje. Dark Dick, falhando por batida na última, ainda não sabe o que é capim verde, mas promete dar trabalho caso se adapte ao gramado. São quatro fôrças parelhas, não estando fácil apontar o provável ganhador. Vamos selecionar Rompante, que volta na conta, dupla com Caminito ou Gepeto. Cuidado com o Foguete, que sabe correr mais do que tem feito.

7º PAREO — Xaka Mayaka, vem de duas vitórias fáceis na areia, demonstrando plena forma e amplo domínio sôbre os rivais. Correndo ainda mais na grama o ex-Infante, desde que confirme as anteriores, dificilmente será derrotado esta tarde, embora deva encontrar em Guerrilheiro, êste agora mais pesado, Vietnan e Sadu, temíveis adversários. Ficamos com a dobradinha onze.

8º PAREO — Há equilíbrio entre Rotary e o aliado Ke-Ir, Rio, que vai estrear bem preparado, e ainda Scoubidou, todos capacitados a bom rendimento na pista de areia. Rotary, agora melhor de forma e com trabalho animador, vai defender a nossa indicação para o pôsto de honra, seguindo-se Ke-Ir e Scoubidou, que podem atrapalhar a nossa escolha. Esperam boa atuação do estreante Bilhar, que não era de todo ruim em São Paulo.

9º PAREO — Também na areia a prova final, onde a parelha um, através Monteimperial e Extend, aparecem com ligeiro domínio sôbre Abseu, Latim, Arguapo e Mato Grosso, êstes, igualmente, bem situados na carreira, embora com chance mais remota que os dois primeiros citados. Em análise mais fria entregamos nosso melhor voto ao Monteimperial, dupla com Arguapo ou a dobradinha.

Duplo domínio da jaqueta ouro e costuras azuis no «Henrique Possolo» — Mais difícil o apontar a ganhadora — Esperanças remotas em Orleta

NÃO faz muito, tecíamos comentários em uma roda de cronistas, sôbre o que muitos consideram um fenômeno para a coudelaria Paula Machado. Surgiu alguém para estranhar o amplo domínio dos pensionistas de Ernâni de Freitas, atualmente, aumentando essa estranheza quando se trata de provas clássicas, onde os adversários não chegam a esboçar qualquer ameaça contra os defensores da tradicional jaqueta ouro e costuras azuis. Nós, porém, acreditando usar um raciocínio lógico, voltamos aos bons tempos das chamadas "máquinas" quando a criação do saudoso Lineu de Paula Machado, firmando exemplo sôbre os demais, dava cartas na pista, seguindo-se tal orientação pelo filho dileto, que vê no turfe a continuação de um trabalho fecundo daquele que dedicou a maior parte de sua vida ao esporte dos reis.

Criando mal e com vistas unicamente ao ganho fácil, jamais puderam os adversários dar combate efetivo aos animais oriundos dos Haras São José e Expeditus, daí o segredo do êxito, honesto e sempre positivo. Depois, resolveram alguns criadores tomar injeção de brio, diminuindo ligeiramente aquela supremacia dos parelheiros cuidados pelo mestre Ernâni. Agora, porém, estemos retrocedendo aqueles tempos, e a explicação é a mais simples possível; a criação está custando os olhos da cara e só a mantém quem pode arcar com prejuízos. Os cruzamentos certinhos requerem alta despesa e uma série de trabalhos, que não são muito convenientes aos que entram no turfe visando unicamente lucros fáceis e rápidos. O turfe vai morrendo para os que *não* têm condições financeiras para segui-lo em sua evolução, daí o recrudescimento de atividades por parte dos defensores do Stud Paula Machado. A cavalhada é bem criada, bem orientada e melhor preparada, apresentando como justo resultado o domínio das pistas. Ainda hoje, na Gávea, teremos a disputa do Grande Prêmio Henrique Possolo, na distância de 1 600 metros e dotação de 800 mil cruzeiros, prova aberta a éguas nacionais de três anos. Numa aventura sôbre todos os aspectos temerária contra as defensoras da jaqueta ouro e costuras azuis, vamos encontrar seis adversários medíocres, sem condições reais para atrapalhar as ações do duo treinado por Ernâni de Freitas.

Podemos mesmo dizer, que nos causa constrangimento mencionar Roseclair, ou qualquer das demais, como inimigas da parelha um. Quem é Roseclair? Tem uma vitória sôbre Narbona, em 97 e duas linhas para 1 500 metros, batendo um lote de iguais mediocridades. É uma filha de Flamboyant de Fresnay em Rivera, criada pelo Haras Ipiranga, sem maiores pretensões à liderança em sua idade, devendo amargar feia campanha até o derradeiro adeus às pistas, com vistas à reprodução. E as demais? Gala, égua ligeirinha sòmente, que acaba de entrar última num páreo de quinze animais, mostrando que jamais terá chance entre o time clássico. Daí para diante, ainda mais fracas se apresentam as rivais, que enfrentarão duas éguas de comprovada utilidade nas pistas, bastando que se consulte o retrospecto de Brigitte e Borgonha, está vitoriosa em tempo excelente após uma ausência de três meses. Com tais argumentos não vemos como fugir à indicação da dupla da casa no clássico de hoje, e isso continuaremos fazendo em nossos comentários, sempre que nos fôr dado registrar a presença de um útil representante do Stud Paula Machado, em qualquer prova a ser disputada na Gávea. Quem desejar poule alta na carreira central de hoje, é claro que não vai encontrar, melhor fazendo em procurar outra carreira, onde não se faça presente o domínio inconteste da criação vinda dos Haras Expeditus e São José.

A corrida de hoje na Gávea

1.º PÁREO — 1.000 METROS — Cr$ 200.000,00 — ÀS 14.00 HORAS — RECORDE: 60"3/5

	ANIMAIS	Jóqueis	Cl. K	Tratador	«Performances»	Dist.	Pista	Tempo
1—1	Hemba-Loo, J. Portilho		5 58	Exp. Coutinho	3º de L. Sabiá—El Seibo	1 000	GL	60"2/5
2—2	El Seibo, O. Machado		2 58	J. M. Orelana	2º de L. Sabiá—Hemba Loo	1 000	GL	60"2/5
	3 Posirim, J. Carlindo		4 58	J. Lourenço F.	U. de L. Sabiá—Hemba Loo	1 000	GL	60"2/5
3—4	Pierrot Sonhador, J. R.		1 58	A. D. Monteiro	7º de L. Sabiá—Hemba Loo	1 000	GL	60"2/5
	5 Iago, A. Azevedo		6 58	G. Feijó	4º de R. Moutain—Mitsy	1 000	AP	64"1/5
4—6	Snack, A. Dorneiles		7 58	A. P. Silva	5º de R. Mountain—Mitsy	1 000	AP	64"1/5
	7 Apolion, O. Moura		3 58	G. Morgado	Estreante			

2.º PÁREO — 1.300 METROS — Cr$ 180.000,00 — ÀS 14.25 HORAS — RECORDE: 79"2/5

1—1	Abrideira, J. Carlindo		4 58	A. Correia	3º de Ivicema—Balada	1 400	AL	86"4/5
	2 Cleve, J. Portilho		6 56	L. Ferreira	3º de Ivicema—Abrideira	1 400	AL	86"4/5
3—5	Cadia, F. Lima		2 56	A. Araújo	2º de Balada—Naninha	1 200	GL	74"
	4 Marquesa, N. Nicievisek		7 56	C. Ribeiro	3º de Balada—Cadia	1 200	GL	74"
3—5	Naninha, M. Silva		5 56	P. Morgado	3º de Balada—Cadia	1 200	GL	74"
	6 Soirée, P. Coelho		3 56	C. Ferreira	4º de Ivicema—Abrideira	1 400	AL	88"4/5
4—7	Guaira, J. Negrelo		8 56	E. Coutinho	2º de Galiera—Bonanza	1 200	IL	75"1/5
	8 Jalisa, J. Fagundes		1 56	G. D. Silva	2º de Hansa—Cadia	1 000	AL	62"
	9 Jonti, O. Ricardo		* 56	W. Costa	7º de Roberta—Hansa	1 300	AL	83"2/5

3.º PÁREO — 1.200 METROS — Cr$ 180.000, 00 — ÀS 14.55 HORAS — RECORDE: 70"4/5

1—1	Brevet, O. Machado		6 53	J. L. Pedrosa	1º de Rotary—Vaporito	1 200	GL	73"2/5
	» Badi, R. Freitas		1 56	R. Freitas	5º de Bárbaro—Rapto	1 200	AL	62"3/5
2—2	Xamete, J. Silva		7 56	R. Carrapito	3º de Camboim—Bárbaro	1 400	GL	84"4/5
	3 Huffy, A. Azevedo		2 56	T. Garcia	U. de Rover—Brumado	1 200	AL	74"3/5
3—4	Hamlet, J. Negrelo		2 56	G. L. Ferreira	5º de Camboim—Bárbaro	1 400	GL	84"4/5
	5 Caiman, P. Lima		8 56	A. Araújo	6º de F. Landlord—César	1 200	AL	75"1/5
4—6	Comita, M. Silva		5 56	P. Morgado	U. de Prenúncio—Hamlet	1 200	AP	82"
	7 Guetary, H. Vasconcelos		4 56	G. Feijó	9º de Actium—Overdale	1 400	GL	84"4/5

4.º PÁREO — 1.300 METROS — Cr$ 130.000,00 — ÀS 15.25 HORAS — RECORDE: 77"

1—1	Vancouver, M. Silva		6 56	E. Freitas	1º de Colunata—M. Pretinha	1 200	GL	71"3/5
	2 Miss Taylor, A. Hodec.		* 56	M. M. Jesus	7º de Cumparsa—Xilo	1 300	GL	79"3/5
2—3	Colunata, C. R. Varvalho		5 56	F. Abreu	2º de Vivência—M. Pretinha	1 200	GL	71"3/5
	4 Imbuida, A. Neri		* 58	F. Pereira	6º de Finely—Tuyuty	1 000	NL	61"
	5 Vista Alegre, C. A. Sousa		3 52	A. Araújo	2º de Vivência—Esp. Ouro	1 000	AP	64"1/5
3—6	Margarita, A. M. Caml.		2 56	H. Sousa	4º de Vancouver—Colunata	1 200	GL	71"3/5
	7 Pitanga, A. Santos		7 54	P. Morgado	1º de M. Tamar—Miltônia	1 300	AL	82"
	8 Sin Temor, J. Sousa		1 50	A. Pinheiro	6º de Cumparsa—Xilo	1 300	GL	79"3/5
4—9	Gigi, P. Lima		* 58	G. Feijó	8º de Vancouver—Colunata	1 200	GL	71"3/5
	10 Minha Pretinha, W. And.		8 54	J. Lourenço F.	3º de Vancouver—Colunata	1 200	GL	71"3/5
	11 Fleur Bleu, A. Barroso		4 54	G. L. Ferreira	4º de Kanagava—Viçosa	1 500	NL	97"

5.º PÁREO — 1.600 METROS — Cr$ 800.000,00; 240.000,00; 160.000,00 — ÀS 16.00 HORAS — RECORDE: 94"3/5

1—1	Brigite, M. Silva		7 56	E. Freitas	1º de Cloy—F. Landlord	1 500	GL	90"
	» Borgonha, O. Machado		* 56	Idem	1º de Galáxia—Albany	1 000	GL	68"3/5
2—2	Roseclair, A. Barroso		4 58	A. P. Silva	8º de Initié—Fascinante (SP	1 400	GE	88"
	3 Gala, D. P. Silva		1 56	H. Cunha	U. de F. Landlord—Cloy	1 400	GL	84"
3—4	Orietta, P. Lima		5 56	J. L. Pedrosa	8º de Brigitte—Cloy	1 500	GL	90"
	5 Ginkana, A. Bolino		6 56	Exp. Coutinho	1º de Mahendra—Bluebell	1 400	AP	91"
4—6	Karachi, J. Rivero		3 56	C. C. Cabral	9º de Brigitte—Cloy	1 500	GL	90"
	7 Violon Celeste, não cor.		2 56	C. Ferreira	11º de F. Landlord—Cloy	1 400	GL	84"
	8 Biguá, F. Maia		8 56	B. Carvalho	3º de Gringa—Florana	1 400	GL	85"

6.º PÁREO — 1.500 METROS — Cr$ 150.000,00 — ÀS 16.35 HORAS — RECORDE: 89"3/5

1—1	Dark Dick, J. Fagundes		6 57	G. Feijó	5º de Baalbek—Arabesco	1 400	AL	89"4/5
	» Rumboso, H. Vasconcel.		* 57	Idem	4º de Negrucho—P. Velho	1 600	AL	102"1/5
2—2	Rompante, R. Freitas F.		9 57	R. Freitas	7º de Abril—Avalori	1 600	GL	96"2/5
	3 Foguete, P. Labre		5 57	R. Barbosa	7º de Abril—Avalon	1 600	AL	102"1/5
	4 Don Castilhos, F. Perei.		7 57	F. Pereira	9º de Baalbek—Arabesco	1 400	AL	89"4/5
3—5	Caminito, W. Andrade		7 57	A. Araújo	7º de Agulhão—Acaso	1 000	NL	63"3/5
	» Relâmpago, P. Lima		10 57	Idem	5º de Quilt—Glossy	1 000	AL	62"1/5
	6 Gororó, J. Negrelo		3 57	R. Costa	7º de Baalbek—Arabesco	1 400	AL	89"4/5
4—7	Gepeto, A. Barroso		8 57	A. P. Silva	3º de Dudgel—Caminito	1 200	GL	72"
	8 Arabesco, M. Silva		4 57	E. Freitas	3º de Negrucho—P. Velho	1 600	AL	102"1/5
	9 Jaboroca, A. Azevedo		2 57	F. Lavor	1º de Bauru—Monteimperial	1 200	GL	73"1/5

7.º PÁREO — 1.300 METROS — Cr$ 130.000,00 — ÀS 17.10 HORAS — RECORDE: 77"

1—1	Xaca Mayaka, A. Bafica		7 54	A. Araújo	1º de Fagueiro—Moquetia	1 000	ML	62"4/5
	2 Vietnan, M. Silva		5 54	L. Tripodi	3º de Zulu—Sadu	1 300	GL	79"
	3 Firstrate, S. França		* 54	S. L. Prazeres	U. de Zulu—Sadu	1 300	GL	79"
2—4	Guerrilheiro, J. Sousa		8 56	M. Sousa	1º de Leonardo—Zulu	1 200	GL	72"
	» Prince Albert, J. Correia		3 58	Idem	5º de Guerrilheiro—Leonardo	1 200	GL	72"
	5 Mosco, A. Barroso		6 52	G. Feijó	5º de H. Al Rachid—Fagueiro	1 300	AL	83"1/5
3—6	Sadu, J. Portilho		1 56	R. Morgado	4º de Guerrilheiro—Leonardo	1 200	GL	72"
	7 Mediar, A. Santos		* 54	W. Ferreira	9º de Zulu—Sadu	1 300	GL	79"
	8 Moonseed, J. Vieira		9 58	B. Carvalho	8º de Cirenaico—E. d'Or	1 400	IL	88"4/5
4—9	Estelo, A. Azevedo		2 56	E. Leitão	2º de G. Cônsul—Kaburu	1 500	AL	96"
	10 Hurlingham, O. Mach.		* 54	A. Morales	6º de L. Prince—Sadu	1 600	IM	102"
	11 Eldon, W. Andrade		4 54	A. Feijó	3º de Vison—Zomba	1 300	NL	84"3/5
	12 Zé Carlos, não correrá		10 50	Exp. Coutinho	Não será apresentado			

8.º PÁREO — 1.300 METROS — Cr$ 180.000,00 — ÀS 17.45 HORAS — RECORDE: 79"2/5

1—1	Rotary, J. Silva		1 56	L. Ferreira	2º de Brevet—Caperito	1 200	GL	72"2/5
	2 Linharense, D. Moreno		5 56	T. Garcia	7º de Brevet—Rotary	1 200	GL	72"2/5
2—3	Ke-Ir, A. Azevedo		* 56	B. Ribeiro	U. de B. Friend—Brevet	1 400	AL	90"
	4 Bulos, M. Henrique		10 56	C. Ribeiro	8º de B. Friend—Brevet	1 400	AL	90"
	5 Ormenis, J. Rivero		9 56	C. Gomes	Estreante			
3—6	Bilhar, M. Silva		2 56	A. Feijó	Estreante			
	» Beiju, C. R. Carvalho		6 56	Idem	Estreante			
	7 Alcacerquibir, L. Vás		8 56	W. Aliano	9º de B. Friend—Brevet	1 400	AL	90"
4—8	Bis, O. Machado		3 56	C. Tourinho	Estreante			
	9 Scoubidou, J. Negrelo		7 56	G. L. Ferreira	5º de B. Friend—Brevet	1 400	AL	90"
	10 Miracle, W. Andrade		4 56	A. Araújo	U. de Bedel—Ivicema	1 500	AL	95"2/5

9.º PÁREO — 1.000 METROS — Cr$ 150.000,00 — ÀS 18.20 HORAS — RECORDE: 60"3/5

1—1	Monteimperial, J. Porti.		3 57	R. Carrapito	3º de Garaó do Sul—Londrino	1 200	AL	74"3/5
	» Extend, O. Machado		5 57	R. Carrapito	1º de D. Karadagian—Tintofor	1 000	NL	63"3/5
2—2	Dark Scotch, R. Freitas		9 57	R. Freitas F.	4º de Faraó do Sul Londrino	1 200	AL	74"3/5
	3 Alifati, D. P. Silva		4 57	L. Ferreira	8º de Faraó do Sul — Londrino	1 200	AL	74"3/5
	4 Abseu, M. Silva		* 57	N. Gomes	U. de Faraó do Sul—Londrino	1 200	AL	74"3/5
3—5	Jaboticabal, I. Sousa		1 57	R. Silva	Estreante			
	6 Latim, L. Carvalho		7 57	O. Pinto	4º de Andori—L. Whisky	1 400	AL	89"1/5
	7 Quick Look, H. Vascone.		* 57	M. Sales	11º de Faraó do Sul—Londrino	1 200	AL	74"3/5
4—8	Arguapo, C. A. Sousa		8 57	A. Araújo	6º de Larápio—Kamakura	1 400	AL	89"
	9 Mato Grosso, L. Acunha		2 57	H. Sousa	9º de Faraó do Sul—Londrino	1 200	AL	74"3/5
	10 Neeque, F. Pereira F.		6 57	F. Pereira	U. de Andori—L. Whisky	1 400	AL	89"1/5

Indicações

Hemba-Loo — El Seibo — P. Sonhador
Abrideira — Guaíra — Naninha
Xamete — Brevet — Hamlet
Vancouver — Colunata — M. Pretinha
Brigitte — Borgonha — Orleta
Rompante — Caminito — Gepeto
Xaka Mayaka — Vietnan — Guerrilheiro
Rotary — Ke-Ir — Scoubidou
Monteimperial — Arguapo — Extend

Sindicato dos Condutores de Veículos Rodoviários e Anexos do Estado da Guanabara

SEDE: — Rua Camerino n.º 66 — FONE: 43-3101
RIO DE JANEIRO

Edital de Convocação dos Trabalhadores em Transportes Coletivos

Convoco os companheiros que trabalham nos ..ansportes coletivos, a reunirem-se em nossa sede social, na Rua Camerino n.º 66, no dia 9 de abril de 1962, às 19 e 20 horas em primeira e segunda convocações respectivamente, para a seguinte,

ORDEM DO DIA

a) — conhecerem das demarches junto as autoridades pelas arbitrariedades praticadas contra a classe, e, serem cientificados dos dispositivos da lei 240 e sua regulamentação.

Dada a importância do assunto em debate, esperamos que nenhum companheiro falte a esta assembléia.

Rio de Janeiro, 3 de abril de 1962.

Meçando Rachid
Presidente

Consultas com radioscopia desde Cr$ 100,00

Impotência, Doenças Sexuais, Corrimentos, Esterilidade, Doenças de Senhoras (médica), Homens e Crianças, Fígado, Estômago, tratamento de úlceras sem operação (casos indicados), Feridas nas pernas, Banho de Luz, Operações de Garganta, Nariz, Ouvidos e Olhos.
RUA SARAO DE IPANEMA, 78
COPACABANA — TEL. 57-8288
Dias úteis das 8 às 20 horas
Seção Popular da
Policlínica Dr. Antônio Montera

Instituto de Aposentadoria e Pensões dos Empregados em Transportes e Cargas

Secretaria do Conselho Administrativo

SERVIÇO DE DIVULGAÇÃO

TRANSPORTE DE MALOTES OFICIAIS

Em atendimento às providências solicitadas pelo Sr. Adriano Moraes Filho, Diretor do Departamento de Administração Geral, divulgamos o seguinte Edital:

"Chamamos a atenção dos interessados que até às 16 horas do dia 18-4-62, êste Instituto estará recebendo propostas para o transporte diário de 7 malotes de Correspondência Oficial, — entre as cidades do Rio de Janeiro e Brasília e vice-versa, durante 1 (um) ano.

As propostas deverão ser entregues em envelope fechado, à Avenida Graça Aranha, n.º 35, sobreloja, Divisão do Material."

ARNALDO VIEIRA JUNIOR
Redator
Chefe do S.D.

COSTUREIRA

Aceita feitio para Confecção de roupas brancas, para Menina e Môças Serviço esmerado
Av. Rio-Petrópolis, 1 652
2.º andar - Sala 203
No centro de Caxias

RÁDIO DE PILHA PARADO?

TRANSISTEL conserta com garantia em 24 horas. — Jôgo de pilhas gratis. — Especialista em TELESPARK — Avenida 13 de Maio, 44-A, sobreloja. — Tel.: 42-8684.

varizes

Ultima Novidade Internacional Em Meias Elásticas, De Nylon-Inclusive Malha 51-Eliminam Varizes, Embelezam as pernas!

Venha vê-las! Sem compromisso!
HERMES FERNANDES S.A.
RIO: Av. Rio Branco 20 - 19º andar
S. PAULO: Rua do Seminário, 41 - 4º andar (ao lado do Correio Geral)

DENTADURAS

CASOS DIFICEIS
Dr. N. ISIDORO
OBTURAÇÕES SEM MOTOR E SEM DOR — TUDO RAPIDO — CONSERTOS NA HORA — PRÓTESE PROPRIA
Rua Elpídio Boa Morte, 285
Praça da Bandeira — 18-1073
(Ao lado da Casa da Banha)

COLCHÃO DE MOLAS
Pullman — Ventilado
Solt. 5.290 - Casal 6.290

Fabricamos com molas Nosag — Inverno, verão, feitos sob medida. — Garantia de 10 anos. Expos. Rua Uruguaiana, 11 — 2º por cima Sapataria Pedro. Atendemos a domicílio c/ instrutário pelo telefone 52-9771.

PARA VOCÊ
Uma ponta:
XAMETE
Duas duplas:
1.º 12
5.º 11
Três placês:
Colunata
Caminito
Arguapo

Quatro na areia

Sem chuvas e com as raias do Hipódromo da Gávea em estado excelente, teremos nove carreiras para a reunião de hoje. Do total, porém, quatro páreos — os dois primeiros e dos últimos — serão desdobrados na pista de areia, os cinco restantes com disputa na grama, as duas canchas em ótimas condições, repetimos.

DR. AUGUSTO ALBUQUERQUE

Especialista em doenças do coração, fígado estômago e intestinos — Radioscopia — CONSULTAS: Cr$ 300,00 — Av. Rio Branco, 185, 12.º andar, sala 1 224. Tel.: 52-5442. — Das 14 às 18 horas.

Clorito falhou e Bonjardim venceu

Perseus voltou ganhando com pule boa — Resultados de ontem no Hipódromo da Gávea

Apresentaram os seguintes resultados as carreiras de ontem na Gávea:

1º Páreo — 1.500 metros — Pista: GL — Prêmios: Cr$ 150.000,00

1º	'Lever, J. Sousa, ap.	53	9 942	41,00	12	1 867	12,00
2º	Otijia, O. Machado	57	15 036	23,00	15	2 492	15,00
3º	Long Line, J. Fagundes	57	8 359	45,00	14	3 711	25,00
4º	Kochana, J. Carlindo	57	8 239	48,00	22	762	30,00
5º	Bagarre, H. Vasconcelos	57	3 836	104,00	23	1	0,00
6º	Jauru, J. Portilho	57	11 585	35,00	24	2 712	21,00
7º	Alma de Gato, A. Azevedo, ap.	56	6 457	61,00	33	1 455	14,00
					34	4 005	31,00
					44	564	564,00

Diferenças: 3/4 de corpo e 3/4 de corpo — Tempo: 91" 2/5 — Vencedor: (2) 44,00 — Dupla: (12) 42,00 — Placês: (2) 21,00 e (1) 17,00 — Movimento do páreo: Cr$ 4.832.550,00. LEVER — F. A. 4 anos — S. Paulo — Filiação: Guayaquil e Elima — Proprietário: Michel Zogaib — Treinador: José Lourenço Filho — Criador: Raul Veiga de Barros.

2º Páreo — 1 200 metros — Pista: GL — Prêmios: Cr$ 150.000,00

1º	Florana, J. Tinoco	56	20 788	21,00	12	6 241	51,00
2º	Heure-Grise, A. Barroso	56	6 284	71,00	13	4 584	40,00
3º	Oretama, D. Moreira	56	7 899	58,00	14	12 456	92,00
4º	Cadia, P. Lima	52	20 313	22,00	22	749	25,00
5º	Rocaille, W. Andrade	56	20 313	22,00	23	2 078	137,00
6º	Garapa, L. Acunha	56	20 313	22,00	24	4 760	67,00
7º	Sizigia, M. Silva	56	3 292	136,00	32	892	380,00
8º	Minha Morena, J. Portilho	56	2 277	197,00	34	5 171	97,00
					44	2 349	97,00

Diferenças: cabeça e 1 corpo — Tempo: 73" 1/5 — Vencedor: (1) 23,00 — Dupla: (13) 60,00 — Placês: (1) 19,00 e (4) 43,00 — Movimento do páreo: Cr$ 5.963.350,00. FLORANA — F. A. 2 anos — R. do Janeiro — Filiação: Inshalla e Condrina — Proprietário: Stud Zé e Flora — Treinador: Antônio Barbosa — Criador: Haras Vargem Alegre.

3º Páreo — 1 400 metros — Pista: GL — Prêmios: Cr$ 180.000,00

1º	Bonjardim, M. Silva	56	15 737	26,00	12	9 [illegible]	25,00
2º	Balao, J. Silva	56	2 891	162,00	13	10 901	25,00
3º	Rover, A. Santos	56	10 284	45,00	14	8 455	30,00
4º	Clorito, F. Maia	56	30 447	15,00	23	5 446	30,00
5º	Gangster, J. Negrello	56	2 289	206,00	24	1 [illegible]	107,00
	Mualo, D. P. Silva	56	1 828	256,00	33	1 196	22,00
					34	2 [illegible]	10,00
					44	419	30,00

Não correu Bartok — Diferenças: 3 corpos e 2 corpos — Tempo: [illegible] 1/5 — Vencedor: (4) 29,00 — Dupla: (34) 110,00 — Placês: (4) 23,00 e (6) 65,00 — Movimento do páreo: Cr$ 5.925.050,00. BONJARDIM — F. A. 3 anos — São Paulo — Filiação: Fort Napoleon e Navarra — Proprietário: Stud Lineo de Paula Machado — Treinador: Ernâni de Freitas — Criador: Haras São José e Expeditus.

4º Páreo — 1 000 metros — Pista: AL — Prêmios: Cr$ 110.000,00

1º	Earl, J. Silva	60	11 535	37,00	11	2 515	112,00
2º	Amoureuse, A. Ramos, ap.	48	3 611	118,00	12	10 [illegible]	20,00
3º	Hanchipur, R. Freitas F.	60	12 748	33,00	13	3 844	46,00
4º	Miss Elegante, C. A. Sousa, ap.	50	8 407	80,00	14	2 558	180,00
5º	Lôbo, F. Maia	52	9 273	46,00	22	1 662	180,00
6º	Lança, J. Vieira, ap.	47	1 875	271,00	23	6 114	46,00
7º	Vig. J. G. Martins	60	6 222	68,00	24	2 794	101,00
8º	Siam, J. Ramos	56	4 851	98,00	33	2 852	97,00
					34	2 810	100,00
					44	486	282,00

Não correram: Tigor e Jonlin. — Diferenças: Pescoço e 3 corpos — Tempo: 63" 4/5 — Vencedor: (3) 27,00 — Dupla: (34) 101,00 — Placês: (3) 14,00 — (5) 18,00 — (1) 12,00 e (6) 18,00 — Movimento do páreo: Cr$ 5.977.780,00. — EARL — M. A. 6 anos — Paraná — Filiação: Nilgiris e Ketti — Proprietário: Stud 20 de Janeiro — Treinador: S. L. Praseres — Criador: Luis G. A. Valente.

5º Páreo — 1 000 metros — Pista: AL — Prêmios: Cr$ 200.000,00

1º	Nour El Sabar, O. Machado	56	26 818	18,00	11	3 681	146,00
2º	Oceania, M. Silva	58	16 899	28,00	12	5 691	51,00
3º	Chiera, W. Andrade	55	13 052	36,00	13	4 986	97,00
4º	Hella, H. Vasconcelos	55	9 292	31,00	14	11 388	25,00
5º	Hasue, A. Olivares	55	9 292	31,00	22	312	646,00
6º	Zimoso, D. Moreno	55	1 757	273,00	23	1 709	172,00
7º	Aristocrata, A. G. Silva	55	1 386	346,00	24	2 312	127,00
8º	Ousadia, I. Sousa	55	883	544,00	33	575	317,00
9º	Toca, J. Portilho	55	26 318	18,00	34	4 895	60,00
					44	1 779	106,00

Diferenças: 1 1/2 corpo e vários corpos — Tempo: 62" 2/5 — Vencedor: (1) 18,00 — Dupla: (14) 25,00 — Placês: (1) 12,00 e (5) 18,00 — Movimento do páreo: Cr$ 6.126.100,00. NOUR EL SABAH — F. C. 2 anos — R. G. Sul — Filiação: Town Crier e Zingara — Proprietário: Stud 13 de Novembro — Treinador: João Atianesi — Criador: Haras J. Grande.

6.º Páreo — 1 000 metros — Pista A.L. — Prêmios — Cr$ 150.000,00

1.º	Sororoca, O. Machado	57	35.125	13,00	11	1.235	24,00
2.º	Dark

CAMPO GRANDE RECEBE A VISITA DO MADUREIRA

Juber

Boas as perspectivas da peleja desta tarde no Estádio Ítalo del Cima — Ligeiro favoritismo para os comandados de Esquerdinha — Os quadros prováveis

UM amistoso sem outro qualquer objetivo se não o de proporcionar ao público esportivo da cidade, principalmente, aliás, aos aficionados suburbanos, será realizado logo mais à tarde no Estádio Ítalo Del Cima, entre Campo Grande e Madureira.

A equipe de Esquerdinha voltou de uma rápida excursão ao Espírito Santo, demonstrando que está crescendo de produção e dotando seus componentes de maior tarimba. E' verdade que existem veteranos no quadro, como Dequinha, Russo e Décio Estêves. Seguem-lhe os passos, portanto, Nèlsinho, Adilson, Átila e outros que só agora integram um conjunto titular pertencente à divisão principal do nosso futebol.

Trata-se, como se sabe, de um quadro que vai aos poucos adquirindo personalidade, tendo como principal objetivo disputar o próximo certame guanabarino de igual para igual com os demais concorrentes.

MADUREIRA ESTA' RENOVADO

Para os tricolores suburbanos a peleja serve como teste. Lourival Lorenzi desde que assumiu a sua direção técnica procura armar um conjunto, tendo, para tanto, conseguido reforços em outros clubes. Hoje, os adeptos madureirenses poderão aquilatar das possibilidades da equipe, apesar do ligeiro favoritismo dos alvinegros, que estarão em sua própria casa.

QUADROS

Salvo qualquer imprevisto de última hora, os dois quadros deverão formar assim: CAMPO GRANDE — Edmar; Átila, Adilson II e Darci Santos; Dequinha e Guilherme; Nèlsinho, Adilson I, Décio Estêves, Russo e Roberto Peniche. MADUREIRA — Veludo; Bitum, Paquetá e Aluísio; Odir e Apel; Danilo, Alcides, Fernando, Homero e Eloá.

Flamengo x Botafogo decidem a liderança dos juvenis

O encontro entre rubronegros e alvinegros decidirá a liderança do certame de juvenis da cidade — O clássico será realizado em Teixeira de Castro — Ambos com dois pontos perdidos — A classificação

O campeonato carioca de juvenis terá prosseguimento esta tarde, com os seguintes jogos, referentes à oitava rodada: Flamengo x Botafogo, Bangu x Fluminense, América x Bonsucesso, Vasco x Olaria, São Cristóvão x x Portuguêsa e Campo Grande x Madureira.

O CLÁSSICO

O jôgo mais importante da rodada, será, sem dúvida, o clássico "mirim", Flamengo x Botafogo, em Teixeira de Castro, já que ambos dividem a liderança, com 2 pontos perdidos. Além disto, o rubronegro também continua invicto, tendo empatado com o Vasco (0x0), e o Bangu (2x2), enquanto o alvinegro perdeu para o Bonsucesso por 1 a 0.

A CLASSIFICAÇÃO

A situação do campeonato de juvenis, é a seguinte: 1.º Flamengo e Botafogo, ambos com 2 pontos perdidos; 3.º, América e Vasco, com 4 p.p.; 5.º, Bonsucesso e Fluminense, com 5 p.p; 7.º, Bangu, com 6 p.p.; 8.º, Olaria e São Cristóvão, com 8 p.p.; 10.º, Madureira, com 12 pp.p.; 11.º, Campo Grande e Portuguêsa, com 14 pontos perdidos.

OUTROS JOGOS

Os outros jogos estão assim distribuídos: no Estádio de Bangu: Bangu x Fluminense; em Campos Sales: América x Bonsucesso; em São Januário: Vasco x Olaria; em Figueira de Melo: São Cristóvão x Portuguêsa; no Estádio Ítalo del Cima: Campo Grande x Madureira.

Fla vai tentar a reabilitação na Tcheco-Eslováquia

DELEGAÇÃO RUBRONEGRA JÁ EM PRAGA — O LONGO ROTEIRO - ..RLINHOS SÓ PARA A SEMANA — NOVIDADES NA GÁVEA

PRAGA, 7 (FP) — A equipe do Flamengo, do Rio de Janeiro, chegou esta tarde a Praga. O quadro de futebol brasileiro disputará três partidas na Tcheco-Eslováquia — dia 12 em Pilson, 15 em Bratislava e 18 em Brno, contra a equipe nacional tcheca, que se prepara para o mundial do Chile.

O ROTEIRO

Os jogos seguintes da programação são êstes: Dia 14 — sábado — contra o Slová, na Brayisvávia — dia 18 — contra a seleção Tcheco-Eslováquia, em Brno; dia 20 — a delegação deixará Praga com destino a Roma, saindo às 12.55. No dia 22, o Flamengo em Palermo, contra o Unione Sportive Palermo; dia 28 — em Bilbao, com o Atlético local. No mês de maio, o Flamengo terá os seguintes compromissos: dia um — Elche; dia 4 — Clube Hodagal I.S., da cidade de Karisham, na Suécia; dia 9 — contra o G.I.F., em Sudsvall, Suécia; dia 15 — A.I.K., de Estocolmo; dia 17, em Helsinqui, contra a seleção de Helsinqui; dia 21, Moscou; dia 23, Tfilis; dia 26, Jerevã; dia 29, Moscou. Outros jogos estão ainda no roteiro do clube rubronegro na Holanda, Bélgica e Alemanha, mas sem confirmação de adversários.

CARLINHOS PEDIU DISPENSA

Em virtude de se encontrar gripado, o jogador Carlinhos, sòmente no próximo dia 16, viajará para Praga, onde se juntará a delegação do Flamengo. O destacado defensor rubronegro já está sob cuidados médicos. No mesmo avião de Carlinhos, seguirá o ponteiro Babá, que foi recentemente vendido ao México, e cujo passe já foi pago pelo empresário Cacildo Onéas.

CRAQUES GOIANOS NA GÁVEA

Os jogadores Éverton, ponta direita e Nilo, médio volante, ambos pertencentes ao futebol de Goiânia, estão treinando no Flamengo. Os craques foram trazidos pelo empresário Jeová Paula Sousa.

Noticiário do Estado do Rio

de Helito F. Silva

METALÚRGICO, CAMPEÃO DO TORNEIO INÍCIO DA LIGA GONÇALENSE DE FUTEBOL

Em virtude do mau tempo que reinou na terra fluminense quarta-feira passada, o juiz da partida suspendeu o encontro decisivo entre Metalúrgico e Eletroquímica, partida esta que foi realizada no domingo passado, na qual saiu vencedor o conjunto de Neves pela expressiva contagem de 3x0, gols conquistados por Jorge (contra) no primeiro tempo e, já na segunda fase, por Zezinho, e Pelé, sagrando-se assim campeão do torneio.

UNIÃO x AMERICANO CAMPEÃO DE MACAÉ

Hoje, no estádio do Caio Martins, em Niterói, teremos a partida entre União e Americano de Macaé, em disputa do campeonato fluminense de clubes campeões municipais.

O BLOCO «BAFO DA ONÇA» ESTARA' NO CANTO DO RIO SÁBADO DE ALELUIA

No próximo dia 21 o Canto do Rio estará realizando o seu «Baile de Aleluia», reminiscência do carnaval mais alegre da cidade. Nesta oportunidade será apresentado em Niterói, pela primeira vez, o inconfundível bloco «Bafo da Onça», campeão do carnaval guanabarino. Também estará presente na parte musical o famoso conjunto de Moacir Santos. O início desta noitada pascal será às 23 horas, devendo ser adotado os trajos de esporte e fantasia.

RIO BRANCO E FONSECA PELA ELIMINATÓRIA DA TAÇA BRASIL, EM CAMPOS

Na reunião realizada ontem na sede da Federação Fluminense de Desportos, sob a presidência do sr. Paredes Neto, com os representantes do Fonseca A. C., campeão de Niterói e Milton Cúri, e, do C. A. Rio Branco, campeão de Campos, sr. Amilcar Maciel, foi sorteado o local para o primeiro jôgo entre os campeões goitacaz e niteroiense. O sorteio indicou para local da primeira partida Campos, no dia 15 do corrente, provàvelmente sob arbitragem de Almir Salino. O segundo jôgo será em Niterói, no Estádio Caio Martins, sendo que em caso de vitória de cada uma das agremiações a decisão será pelo «gol average». Se persistir empate no «average» haverá 30 minutos de prorrogação após a segunda partida, para conhecer-se o vencedor.

HOJE TORNEIO DA DIVISÃO DOS NOVOS

Ainda de acôrdo com a programação da LGD, será realizada hoje o Torneio Início da Divisão dos Novos.

TREINA A SELEÇÃO JUVENIL SOB A ORIENTAÇÃO DO TÉCNICO AFONSO

A seleção de juvenil que representará o Estado do Rio treinou ontem à noite no Estádio Caio Martins, servindo de «sparring» o Pari Atlético Clube. Sendo o primeiro ensaio, a, sem chegar ao ponto desejado, porque os garotos ainda não se ambientaram ao sistema de jôgo exigido pelo técnico Afonso. Mas tivemos alguns resultados, agradáveis, principalmente no ataque, que foi o ponto alto da prática, onde se destacou o quinteto Mica, Nelio, Sérgio, Rubens e Adil. Ao terminar, a prática, apresentava o placar de 1x1. Está, assim, de parabéns a nossa seleção de novos, que mostrará aos seus adeptos as qualidades de campeão de novos do ano de 1961.

CRÔNICA DE JOÃO ANTERO DE CARVALHO

O ATLETA-EMPREGADO E A JUSTIÇA DESPORTIVA — IV

A propósito do Conselho Nacional de Desportos, convém lembrar que alguns sócios do América F. C. reclamaram a êsse órgão contra irregularidades havidas na eleição do têrço do Conselho Deliberativo.

Tendo logrado êxito a tese defendida por Max Gomes de Paiva, os perdedores, isto é, os administradores do clube, insurgiram-se contra a deliberação daquele alto órgão governamental, que foi homologado pelo ministro da Educação, com impetrarem mandado de segurança baseado em argüição de inconstitucionalidade.

Refiro-me ao assunto, a propósito de me haver chegado às mãos erudito parecer do jurista Edmundo Lins Neto, assistente jurídico do Ministério da Educação e Saúde.

Rebatendo as alegações da associação impetrante, êsse cultor do Direito, abstendo-se de justificar o ato ministerial no seu mérito, já que a impetrante frisou sòmente reclamar o direito de associação, garantido pelo parágrafo 12 do artigo 141 da Constituição Federal, feriu a questão sob o aspecto constitucional, demonstrando que a segurança deve ser denegada.

Depois de fazer um histórico das leis que dizem respeito ao regime legal do CND, Edmundo Lins Neto repudia, fundadamente, a pretendida alteração da sistemática da Carta Magna no que tange à hipótese.

A Constituição de 1937, que era prolixa — argumenta —, dava poderes à União para fixar as bases e determinar os quadros da educação nacional (art. 14, n. IX), e a vigente, "em linguagem tecnicamente melhor, mais sintética", disse a mesma coisa ao estabelecer, no art. 5º, nº XV, letra "d", que compete à União "legislar sôbre diretrizes e bases da educação nacional".

Sôbre o artigo 132, da Carta revogada, que permitia ao Estado fundar instituições e dar auxílio e proteção às fundadas por associações civis, diz o assistente jurídico do MES que não vê como pudesse êsse artigo justificar a existência, no regime de 1937, do CND. E se êle foi organizado naquele regime, pode e deve continuar no vigente, pois não existe proibição nem houve derrogação de nenhuma lei de forma que implicasse a inconstitucionalidade do conselho. O argumento é, com efeito, de evidentíssima lógica.

Há ainda a propalada delegação de atribuições que a Constituição de 1946 proíbe. Essa delegação não se verifica na hipótese, pois o conselho baixa resoluções, instruções, mas não legisla; propõe, quando muito, medidas legislativas ou administrativas.

Com efeito, baixar instruções para o cumprimento de uma lei, não passa de praticar atos necessários à boa execução dessa mesma lei, desde que sejam obedecidos certos limites, que, no caso, não foram, evidentemente, extravasados pelo CND. Daí à delegação de podêres vai muito longe...

Finalizando o seu parecer, Lins Neto joga por terra a suposta infringência à liberdade de associação, que não exclui o contrôle e a fiscalização do Estado exatamente para que essa liberdade possa existir.

A supervisão do Conselho Nacional de Desportos — e ainda argumenta o jurista — equivale ao exercício pelo Estado de controlar e fiscalizar as sociedades anônimas, no interêsse público.

Outra peça de igual valor é o parecer do procurador Alceu Barbedo, que traz à questão elementos apreciáveis.

LLOYD BRASILEIRO

PATRIMÔNIO NACIONAL

EDITAL DE CONCORRÊNCIA PÚBLICA Nº 6, PARA AQUISIÇÃO DE MATERIAL E MÁQUINAS PARA A OFICINA DE ELETRICIDADE DESTA AUTARQUIA

O LLOYD BRASILEIRO — Patrimônio Nacional, torna público, para conhecimento de todos e qualquer interessado inscrito na Autarquia, que adquirirá mediante concorrência pública, a realizar-se no dia 30 do corrente, às 14 horas, conforme edital publicado no Diário Oficial do Estado da Guanabara, edição dos dias 28/29-3-62.

O edital em questão e as relações dos materiais que se pretende adquirir estão à disposição dos interessados no Serviço de Abastecimento à Rua do Rosário n.º 1 — 13.º and. Esclarecemos que as propostas devem ser entregues até às 18 horas do dia 28-4-62.

Rio de Janeiro, 5 de abril de 1962.

ARY DE ABREU BARRETO
Chefe do Serviço de Abastecimento

OPERADOR DE MÁQUINAS DE LAMINAR PARAFUSOS

Precisa-se de um com prática. LUGAR DE FUTURO. Apresentar-se quem estiver em condições, na Rua Luiz Zancheta, 94 Jacarèzinho

Sindicato dos Trabalhadores na Indústria de Destilação e Refinação de Petróleo do Município de Duque de Caxias -- Estado do Rio

Secretaria: Rua Senador Dantas, 117 - 2º - S/231
Rio de Janeiro — Estado da Guanabara
Campos Elísios, 8-4-62

Pelo presente edital, fica convocada a Assembléia Geral Extraordinária para o dia 10 do corrente, às 19 horas, no SESI de Caxias, à Rua João Goulart, 100, a fim de tratar da seguinte matéria:

Atendimento das nossas reivindicações pelo conselho deliberativo da Petrobrás.

Álvaro G. Couto
pela presidência

DR. PEDRO DE ALBUQUERQUE
Clínica e Cirurgia dos órgãos URINÁRIOS E GENITAIS
Rua Buenos Aires, 80 — 7.º andar — Das 2 às 6 horas

"LUVAS E QUIMONOS"

Um imprevisto de ordem técnica na oficina, impediu que o mensário «Luvas e Quimonos» pudesse circular hoje. Assim sendo, sòmente na próxima trêça-feira é que estará nas bancas aquela revista especializada.

OFERTAS SENSACIONAIS DE RUY MAFRA S. A.!

SINGER RECONDICIONADAS

VENDEMOS, com garantia de 10 anos, 3 gavetas. ENTRADA Cr$ 1.000,00 e por mês Cr$ 800; 5 gavetas: ENTRADA Cr$ 1.000,00 e por mês Cr$ 1.000,00 — A VISTA: 3 gavetas: Cr$ 7.000,00; 5 gavetas: Cr$ 8.000,00. — Temos também SINGER NOVAS. Compramos máquinas usadas e aceitamos como entrada

NOS SEGUINTES ENDEREÇOS

ESTACIO:
Rua Estácio de Sá, 165-A
Rua Estácio de Sá, 140
Rua Machado Coelho, 125

RIO COMPRIDO:
Rua Aristides Lôbo, 134

TIJUCA:
Rua Haddock Lôbo, 47
Rua Conde de Bonfim, 277

ABOLIÇÃO:
Av. Suburbana, n.º 7 420

IRAJA:
Av. Mons. Félix, 538-A

CAMPO GRANDE:
Rua Viúva Dantas, 60-D
TELEFONE: 28-7547

DORMITÓRIOS E SALAS DE JANTAR

estilo Francês e chipendale, em pau-marfim e imbuia. Apenas Cr$ 3.000,00 de ENTRADA e mensalidades de Cr$ 1.500,00

TELEFONE: 54-1396

FOGÃO HELIOGÁS

Entregamos rápido seu fogão

HELIOGÁS

4 bôcas — ENTRADA Cr$ 500,00 e por mês Cr$ 600,00; 4 bôcas: ENTRADA Cr$ 600,00 e por mês Cr$ 700,00
TELEFONE: 28-7547

CUMPRIMOS O QUE ANUNCIAMOS

Ruy Mafra S.A.

"PROCURE A LOJA MAIS PRÓXIMA DE SUA RESIDÊNCIA"

São Cristóvão -- Lotes de rua particular

Sinal CR$ 120.000,00

Vendo lotes de rua particular com água, luz, esgôto e calçamento, a vinte metros de tôda a condução: bondes, ônibus e lotações, junto de todos os ramos de comércio, escolas, cinemas, hospital, etc.

VER A RUA ANA NÉRY, junto ao nº 35 (ESQUINA COM A RUA SÃO LUIZ GONZAGA, NO LARGO DO PEDREGULHO) — PREÇO A PARTIR DE CR$ 700.000,00 — ENTRADA CR$ 120.000,00 — SALDO A LONGO PRAZO

Ver no local diàriamente das 9 às 18 horas e tratar na Rua Sete de Setembro nº 88 — Sala 405 — Tel. 42-0937

ÁREAS DE 4.000 A 20.000 M2

100% FINANCIADAS —— POSSE IMEDIATA

Tôdas as ruas abertas e as áreas rigorosamente demarcadas. — Vários sítios, chacaras e granjas em franca produção. — 17 ônibus diários passando em frente ao loteamento. — A 50 MINUTOS DAS BARCAS E A 90 MINUTOS DA PRAÇA MAUA. — Informações e visitas ao local:

MERCANTIL DO RIO DE JANEIRO S. A.
Avenida Rio Branco, número 120 — 12.º andar — Sala 1 220 — Telefone 32-9211

CASIMIRAS LINHOS TROPICAIS Casas HUDDERSFIELD S. A.
casimiras - linhos - tropicais

RIO DE JANEIRO: Rua Uruguaiana, 128 — Rua dos Andradas, 58 — Av. Mal. Floriano, 47 — Rua da Carioca, 29 — Rua 1 de Setembro, 204
BELO HORIZONTE — JUIZ DE FORA — CURITIBA — CAMPOS — SÃO PAULO — GOIANIA
BAURU — PORTO ALEGRE — VITÓRIA — RIBEIRÃO PRETO — LONDRINA — RECIFE

Já começou o desmonte do Morro do Querosene

Os aterros da Glória e de Botafogo receberão a terra da demolição — Foi aberta vala para evitar perigo de chuva

Finalmente teve início o desmonte do Morro do Querosene, que há duas semanas vinham e vem pondo em pânico a população do bairro de Catumbi. Ontem, após o término das demolições dos prédios números 997, 997-A e 1 016 da Rua Itapiru, os tratores começaram a retirar a terra, que passou a ser transportada para o aterro da Glória e Botafogo. Os engenheiros que orientam o desmonte utilizaram os escombros dos prédios demolidos para fazerem uma rampa para os tratores.

Ainda no dia de ontem, foram efetuadas mais quatro mudanças de moradores do morro que residiam em área considerada perigosa. Entre essas mudanças, encontrava-se a de uma senhora de 70 anos, e que ali residia há 30. Esta senhora, conhecida como dona Leopoldina, recusava-se a abandonar o local, só o fazendo depois que um grupo de assistentes sociais do Estado lhe convenceram do perigo em que se achava. A octogenária foi levada para o Albergue da Boa-Vontade, enquanto que os seus utensílios foram para um depósito, na Av. Presidente Vargas.

• *Um aspecto do desmonte do Morro do Querosene que há duas semanas vem pondo em pânico os moradores da Rua Itapiru*

SONDAGENS

Enquanto se desenrola os serviços de remoção de terra, uma equipe, tendo à frente o engenheiro Fernando Barata, continua nos serviços de sondagens do solo, a fim de verificar a espessura do mesmo. O engenheiro Barata, falando à nossa reportagem, informou que tais sondas já atingiram cêrca de 15 metros de profundidade, tendo encontrado resistência, ao que parece de rocha, adiantou ainda que êste serviço indicará a maneira de se processar o desmonte. O morro continua a apresentar perigo e com a continuação dos trabalhos, aquele engenheiro irá fazendo exames em diversas áreas e havendo necessidade de moradores abandonar o local dará o aviso. Até o presente momento, disse que a parte que se acha habitada não oferece perigo.

PRECAUÇÃO

Uma outra medida tomada pelo engenheiro Barata, foi a abertura de uma vala, poucos metros acima da caixa-d'água com a finalidade de escoar as águas das chuvas, caso venham cair. Tal medida é uma precaução já que uma forte chuva poderá vir complicar a situação do morro, que agora já não conta com nenhuma barreira, visto que houve a demolição dos prédios da Rua Itapiru. Os trabalhos terão prosseguimento por todo o dia de hoje, embora seja domingo.

Na LUTA de cada dia

Repeliu a tiros ofensas à irmã

O AUTOR DOS INSULTOS TEVE MORTE IMEDIATA E O CRIMINOSO FOI PRÊSO EM FLAGRANTE

COM dois tiros na altura do coração, o lavrador Hamilton Ferreira (pardo, casado, 23 anos, Jardim Montevidéu, Tinguá — Nova Iguaçu) abateu, na tarde de ontem, o operário Lezil Gonçalves Pereira (solteiro, 22 anos, residente em Tinguá).

A vítima dirigira gracejos pesados à irmã do acusado, dando assim causa ao homicídio. O lavrador Hamilton foi prêso em flagrante, autuado e recolhido ao xadrez da delegacia de Nova Iguaçu. O corpo após as formalidades de praxe, foi removido para o necrotério da cidade.

O CRIME

Ao que conseguimos apurar, Hamilton retornava da feira de Tinguá, para sua residência, quando defrontou-se com Lezil que se fazia acompanhar de várias pessoas desconhecidas, dirigindo-lhe gracejos jocosos. O lavrador fêz ouvidos de mercador e continuou seu caminho. Já à porta da residência parou porque Lezil e seus companheiros, seguiram-no, atirando-lhe a essa altura palavras ofensivas, acompanhadas de insinuações manifestamente injuriosas à irmã do lavrador, uma menor de 14 anos. Não obstante repreendê-los à altura, Lezil continuou os insultos, conduzindo a desinteligência para lado perigoso. Sem aguardar o desfecho, o lavrador sacou de sua arma, mandando-os embora. O grupo não retrocedeu. Lezil dizendo que o revólver (taurus 38) não tinha balas marchou em direção de Hamilton, sendo repelido a tiros. Foi Lezil atingido no coração morrendo imediatamente. O criminoso foi prêso em flagrante.

FOI ASSASSINADO O GARÇÃO COM DOIS TIROS NO OUVIDO

A Polícia está à procura do traiçoeiro matador

FOI assassinado, ontem, à tarde, em circunstâncias misteriosas, o garção Moisés Alves da Rocha (branco, solteiro, 23 anos, residência ignorada), no interior do Bar Circular, na Rua Macedo Sobrinho, 2, por um desconhecido, que se fazia acompanhar de dois outros. O assassino traiçoeiramente, desfechou dois tiros, atingindo ambos no ouvido direito do garção que, no momento, encontrava-se bebendo cerveja com um amigo ainda não identificado. As autoridades do 4.º Distrito Policial registraram a ocorrência.

A vítima teve morte instantânea, permanecendo na mesma posição, sentado, segurando o copo de cerveja. Só a cabeça pendeu para o lado esquerdo. O criminoso, embora acossado por populares conseguiu escapar, tomando a direção contrária ao Morro do Macedo Sobrinho, localizado no final da rua do mesmo nome. O comissário Laudelino do 4.º Distrito Policial estêve no local, requisitando o concurso da Perícia do Instituto de Criminalística. Após as formalidades de lei, foi o corpo removido para o necrotério do Instituto Médico-Legal.

AMEAÇADO DE MORTE

O sr. Antônio, proprietário do Bar Circular, falando à reportagem, informou que Moisés Alves trabalhava no "Café e Bar Estrêla", situado na Rua Voluntários da Pátria. Foi informado de que, há tempos o garção tivera uma discussão com marginais do Morro de Santa Marta, tendo êstes prometido matá-lo à primeira oportunidade. Ontem, aproveitando achar-se o Moisés tomando cerveja em seu estabelecimento, três indivíduos dêle se aproximaram e, da porta e pelas costas, um fêz os disparos. Ao local compareceu também, a Patrulha 8-6, de guarnição composta dos soldados da Polícia de Vigilância, 1 603 e 1 446. Diligências estão sendo encetadas no sentido de esclarecer a ocorrência. A Polícia pretende identificar e ouvir o amigo de Moisés que com êle bebia na ocasião do crime. Sabe-se que êle fugiu, em direção ao Morro do Macedo Sobrinho.

VOCÊ COMEÇA JÁ A USAR...

- E TEM

30 MESES para pagar

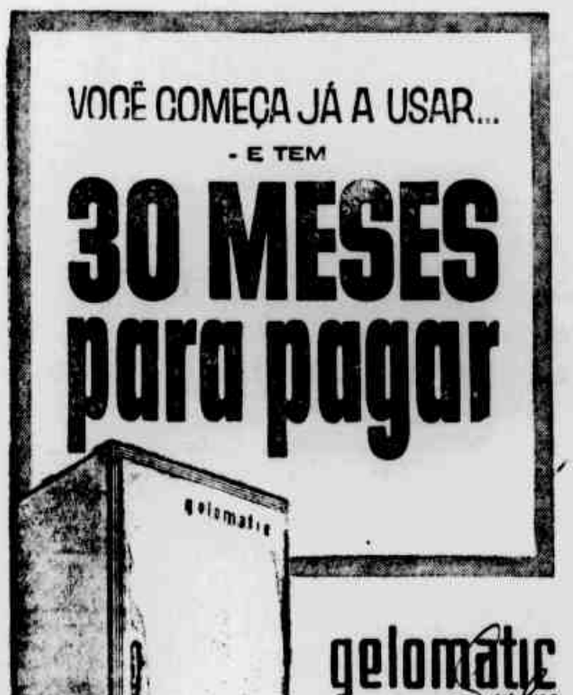

gelomatic Super Luxo

modêlo E-800, 8 pés. O refrigerador feito sob medida para sua família. Garantia absoluta e assistência técnica perfeita.

E EXISTEM OUTROS VANTAJOSOS PLANOS, SEMPRE DENTRO DO SEU ORÇAMENTO. APROVEITE ESTA ESPETACULAR OPORTUNIDADE.

casa NENO

Centro: R. Sete de Setembro, 145
R. Uruguaiana, 148
Av. Passos, 94
Av. Marechal Floriano, 171
Madureira: R. Maria Freitas, 59
Penha: Largo da Penha, 110
Bangu: R. Conego de Vasconcelos, 152

Serve bem ao grande e ao pequeno

Lembre-se: NENO continua "Operação Cacareco"

Repórter amador — 43-8362 — 23-4127

DESAPARECEU A SENHORA — Está desaparecida desde o dia 21 de março de sua residência, na Rua Cláudio Vieira, lote 1, casa 1, Jardim Jurema, São João de Meriti, a senhora Ilá Raimundo (32 anos, casada), que se vê na foto acima. Por nosso intermédio os familiares de Ilá lançam um apêlo para que ela volte ao lar, pois seus filhinhos sentem muito sua ausência, estando um dêles gravemente enfêrmo. Qualquer informação pode ser mandada para o sr. Raimundo, pelo telefone: 34-8404.

MORTE MISTERIOSA EM BANGU

• *Teresa de Sousa Laurindo, morta de maneira misteriosa*

Autoridades do 28º DP em ação para elucidar o estranho caso

APONTADO como responsável pela morte de uma senhora e pelo seqüestro de um casal de velhos, de cujos bens se apoderou, o indivíduo Cláudio de tal, que reside na Rua Vigilante Fortunato, 490, em Bangu e se encontra foragido, está sendo procurado pelas autoridades do 28.º Distrito Policial.

A denúncia foi trazida a nossa redação pelo comerciário Eduardo Farias (Estrada Inhoaíba, 501, Campo Grande), parente das vítimas. Ao mesmo tempo em que se iniciou caçada implacável a Cláudio, foi instaurado rigoroso inquérito para apurar os fatos.

O tal de Cláudio — é Eduardo quem conta — em 1950, foi residir num quarto da residência do casal Angela Lima Diniz (agora com 60 anos) e Francisca Farias Lima (Rua Vigilante Fortunato, 490, fundos). Com o decorrer do tempo, observando que os donos da casa eram analfabetos, tramou o golpe. Mas ali residia a senhora Teresa de Sousa Laurindo (tia de Eduardo), que, mais inteligente, constituía sério obstáculo aos planos de Cláudio. Êste passou a infligir-lhe castigos físicos, chegando ao ponto de deixá-la trancada numa peça da casa, três dias sem comer e sem beber. Teresa tinha mêdo de Cláudio, o mesmo acontecendo com Angelo e sua espôsa. Por isso, não ousavam denunciá-lo. E o tempo passou até que Teresa veio a falecer.

Eduardo passou muitos anos sem visitar os parentes e, há pouco tempo, quando lá chegou, foi informado de que Teresa morrera em face dos maus tratos que recebia de Cláudio. O mesmo indivíduo — adiantaram os vizinhos — seqüestrara o casal, levando-o para lugar ignorado. Em seguida, apoderou-se da casa e nela passou a residir.

Sabendo do que se estava passando, Cláudio arrumou suas malas e desapareceu. Tôda a Polícia da Guanabara tenta localizá-lo, pois se presume, inclusive, que o velho Angelo e sua espôsa tenham tido o mesmo fim de Teresa.

• *Angelo Lima Diniz e sua espôsa Francisca Faria Lima, atualmente desaparecidos*

MATOU A MENOR COM UM TIRO DE GARRUCHA

A MENOR Leci Santos da Costa (branca, solteira, 15 anos, Travessa Feliciano Godói, 16, Engenhoca, em Niterói) foi ontem, assassinada, por Maria de Lurdes (31 anos, solteira, parda, Travessa Oriente, sem número), que lhe desfechou um tiro de garrucha na altura do coração. A menor, ainda com vida, foi levada às pressas para o Hospital Antônio Pedro, onde morreu ao dar entrada. A criminosa foi prêsa em flagrante.

Maria de Lurdes, na delegacia, disse ter sido ciúme a causa do crime. Leci Santos, últimamente estava tentando tomar-lhe o companheiro Wilson Benvindo. Chamou-lhe a atenção e como ela continuasse no propósito, matou-a. O corpo da vítima, após as formalidades, foi removido para o necrotério de Niterói.

MATOU O COMERCIANTE PARA VINGAR O CUNHADO

A vítima mandara prender e torturar o gerente da firma — Abatido, próximo de sua residência, com três tiros

PARA vingar uma surra aplicada pela Polícia em seu cunhado, o comerciário Jander de Azevedo assassinou a tiros de revólver o comerciante Enedino Nascimento Cunha, sendo prêso mais tarde pelas autoridades.

VINGANÇA

Segundo foi apurado Enedino, sócio da firma Santos & Cunha, no município de São Gonçalo, descobriu um desvio de dinheiro e cheques e atribuiu o fato a Osvaldino da Silva Guimarães, gerente do estabelecimento. Queixou-se à Polícia, sendo o suspeito prêso pelo Serviço de Segurança Pessoal da Delegacia de Vigilância e Capturas do 4.º DP de Neves. Seqüestrado, espancado e barbaramente torturado, Osvaldino nada confessou e foi pôsto em liberdade, ficando seus familiares revoltados com o estado em que êle fôra deixado pela Polícia.

Seu cunhado, Jander, jurou vingar-se de Enedino e, na primeira oportunidade, abordou-o perto da residência, em São Gonçalo, matando-o com três tiros de revólver. Em seguida foi calmamente para casa, onde foi preso.

LUTA DEMOCRÁTICA

Um jornal de luta feito por homens que lutam pelos que não podem lutar

Diretor-Responsável TENÓRIO CAVALCANTI

ANO IX — Rio de Janeiro, 8 — 9 de abril de 1962 — N.º 2 507

ESPORTES ☆ ESPORTES ☆ ESPORTES ☆ ESPORTES ☆ ESPORTES ☆ ESPORTES

ÊLE CULPA O BOTAFOGO

DIDI SURROU GUIOMAR POR CAUSA DE NORMA!

Agrediu a sôcos a ex-companheira, arrancando-lhe um dente — Guiomar dá explicações — O craque vai voltar ao lar

VALDIR Pereira, o Didi do Botafogo, famoso jogador de futebol, viveu ontem mais um episódio de sua nova novela com Guiomar Batista, sua ex-companheira, culminando por agredi-la a sôcos à porta do Hotel Apa, na Rua República do Peru, 305.

Norma Roaslind, o nôvo amor de Didi, foi pivô da briga, tendo Guiomar perdido um dente na contenda.

GUIOMAR EXPLICA

Ouvida por LUTA DEMOCRÁTICA, Guiomar, que conviveu com Didi durante 11 anos e dêle teve duas filhas, Rebeca e Lia Hebe, afirmou que tão logo soube do nôvo romance do craque botafoguense contratou os serviços do detetive particular Bechara Jalki para que localizasse o casal. Sexta-feira à noite foi informada de que Didi e Norma Roaslind se encontravam hospedados no ap. 503 do Hotel Apa.

A AGRESSÃO

Acompanhada de Bechara, Guiomar, usando um automóvel, foi postar-se nas proximidades do hotel, aguardando a chegada do ex-companheiro que sabia estar ausente. Esperou cêrca de uma hora, até avistar Didi se aproximando, de braços com Norma. Pedindo explicações Guiomar abordou o casal e, não sendo atendida, investiu contra Norma, tentando surrá-la. Didi então se meteu entre as duas mulheres e agrediu Guiomar a sôcos, arrancando-lhe um dente.

Aproveitando a ocasião, Norma Roaslind fugiu para o interior do hotel, de onde saiu horas mais tarde, tomando destino ignorado. Enquanto isto, contido pelo detetive Bechara, Didi abraçou-se a Guiomar, conduzindo-a para um carro que tomou o rumo das Laranjeiras. Durante a viagem Didi explicou que Norma seguirá na próxima sexta-feira para o México quando, então, êle voltará para casa. Guiomar, irritada com a perda do dente, não aceitou as palavras do ex-companheiro.

BOTAFOGO NO MEIO

Durante suas explicações, prestadas a Guiomar com o testemunho do detetive Bechara, Didi teria afirmado que o escândalo foi provocado por culpa dos dirigentes do Botafogo, chegando a citar o nome do presidente Paulo Azeredo, pois, segundo afiançou, não pretendia manchar buscar Norma, cuja passagem foi custeada pela diretoria do alvinegro, que lhe muito não via com bons olhos a figura de Guiomar.

Concluindo suas declarações, Guiomar disse-nos: "Isto que ocorreu é apenas o princípio. Esta mulher — referia-se a Norma — vai ver quanto é bom acabar com uma união de 11 anos. Didi vai pagar bem caro pela ingratidão que me fêz, me abandonando sem justo motivo e sem a menor explicação. Ele jamais terá sossêgo na vida".

FEOLA AFIRMA:

«NÃO SE PENSOU EM NOVAS CONVOCAÇÕES»

Espera a recuperação de Chinêsinho — Hoje a decisão sôbre o atacante

SÃO PAULO, 7 (Asapress) — Falando à reportagem, o técnico Vicente Feola, membro da Comissão Técnica da CBD, informou que a entidade eclética não pensou em convocar novos jogadores, como chegou a ser divulgado.

A respeito da chamada do ponteiro Dorval e do goleiro Manga, do Botafogo, que foram os elementos citados, informou o seguinte:

"Essas informações são precipitados. Infelizmente, muita gente gosta de trabalhar na "bola de cristal".

E a respeito do assunto, prosseguiu: "É preciso lembrar que a seleção só realizou dois treinos, ambos de caráter leve. Além do mais, muitos jogadores nem sequer treinaram e outros tiveram poucas oportunidades para dar uma demonstração efetiva de suas reais condições físicas e técnicas. É cedo, pois, para avançar prognósticos sôbre êsse ou aquêle problema que, nesse particular, possa preocupar à comissão técnica".

ESPERA RECUPERAÇÃO

S. PAULO, 7 (Asapress) — Falando a reportagem, o técnico Vicente Feola, membro da Comissão Técnica da CBD, afirmou a respeito do estado físico do atacante Chinesinho, do Palmeiras, o seguinte:

— "Chinês vai continuar tratamento aqui em São Paulo, sob a orientação do dr. João de Vicenzo. A impressão dominante é de que na segunda etapa êsse jogador estará apto para produzir o que realmente pode e sabe".

PREPARATIVOS SERÃO MAIS INTENSOS

São Paulo, 7 (Asapress) A respeito dos preparativos da seleção brasileira ao campeonato mundial do Chile, o técnico Vicente Feola afirmou que, na segunda fase, na cidade de Friburgo, os exercícios serão mais intensos do que em Campos do Jordão. Os craques irão trabalhar mais com a bola e provar os seus méritos. Em conseqüência, também a Comissão Técnica terá um melhor campo para as observações que redundarão na escolha do plantel definitivo, acrescentou o treinador.

HOJE: DECISÃO SÔBRE CHINESINHO

S. PAULO, 7 (Asapress) — O médico João De Vicenzo examinou, cuidadosamente o joelho do atacante Chinesinho. Colocou o logador em repouso absoluto e ficou de, amanhã, dar um pronunciamento final sôbre o seu estado físico. O que quer dizer que amanhã se decidirá a sorte do jogador: se continuará ou não convocado para a seleção brasileira no Campeonato Mundial do Chile. Caso seja determinada a operação do menisco, o jogador estará fora do magno certame.

Repórter amador — 43-8362 — 23-4127

Seleção segue amanhã para Friburgo

Dois coletivos programados para a cidade serrana — Treino de domingo vindouro designará a equipe para os jogos pela "Taça Osvaldo Cruz"

HOJE é o último dia de descanso para os atletas convocados pela Comissão Técnica da CBD, que a partir de amanhã voltarão às atividades já na cidade de Friburgo, para onde seguirão amanhã pela manhã.

Os atletas ligados à Federação Carioca, mais o corintiano Nei, recém-operado das amigdalas, embarcarão às 8.30 horas em ônibus especial que sairá da porta da sede da CBD. E os paulistas sòmente às 12 horas rumarão para aquela localidade fluminense, de vez que almoçarão no Rio, onde chegarão pela manhã.

Depois da chegada a Friburgo os atletas serão submetidos a uma completa revisão médica, a fim de possibilitar a Aimoré conhecer aquêles com que contará para os exercícios individuais de têrça-feira, como preparativos para o coletivo de quarta-feira à noite.

Apenas uma semana permanecerá em Friburgo a delegação. O segundo coletivo será domingo, servindo como despedida. Esse treino servirá para designar a equipe que enfrentará os paraguaios nas duas peleias pela Taça Osvaldo Cruz e também sendo o titular para a Copa do Mundo. O retôrno ao Rio está marcado para segunda-feira, dia 16, prosseguindo-se a concentração nas Palmeiras.